

جمهوری اسلامی ایران
سازمان برنامه و بودجه
مرکز آمار ایران

سرشماری عمومی اجتماعی، اقتصادی و کشاورزی - ۱۳۷۷

نتایج تفصیلی



استان آذربایجان غربی

۲-۲

مرکز آمار ایران

سرشماری اجتماعی - اقتصادی عشایر کوچنده - ۱۳۷۷. نتایج تفصیلی استان
آذربایجان غربی / مدیریت انتشارات و اطلاع رسانی مرکز آمار ایران - تهران مرکز آمار
ایران، ۱۳۷۸.

۵۷ ص. : مصور، جدول، نمودار، نقشه (رنگی). - (نشریات مرکز آمار ایران ۳۲۶۲
سرشماری اجتماعی - اقتصادی عشایر کوچنده ۲۱-۳)

۱. ایلات و عشایر - ایران - آذربایجان غربی. ۲. آذربایجان غربی - سرشماری

عشایر، ۱۳۷۷. الف. عنوان

۱۵۵/۹۷

DSR ۷۱

نشانه‌های نشریات مرکز آمار ایران

-	آمار گرد آوری نشده است.
•••	آمار در دسترس نیست.
x	ذاتاً یا عملاً وجود ندارد.
xx	جمع و محاسبه غیرممکن یا بی‌معنی است.
	رقم کمتر از نصف واحد است.
//	رقم (نسبت) ناچیز و قابل صرف نظر کردن است.
*	رقم غیرقطعی است.
++	رقم جنبه تخمینی دارد.

◀ سرشماری اجتماعی - اقتصادی عشایر کوچنده - ۱۳۷۷، نتایج تفصیلی استان آذربایجان غربی ۲۰۲

◀ تاریخ انتشار: آبان ۱۳۷۸

◀ شمارگان: ۳۰۰ نسخه

◀ شماره مسلسل نشریات مرکز آمار ایران: ۳۲۶۲

◀ ناشر: مدیریت انتشارات و اطلاع رسانی

◀ بها: ۴۰۰۰ ریال

◀ چاپ در چاپخانه مرکز آمار ایران

حق چاپ محفوظ است.

نقل قول از اطلاعات این کتاب با ذکر منبع بلامانع است.

◀ تهران، کدپستی ۱۴۱۴۴، خیابان دکتر فاطمی، خیابان رهی معیری، تلفن ۹-۶۱-۶۵۵

فهرست مندرجات

۱	پیشگفتار
۲	مقدمه
۳	تعاریف و مفاهیم به کار رفته در سرشماری اجتماعی - اقتصادی عشایر کوچنده - تیرماه ۱۳۷۷
۹	مفاهیم به کار رفته در این نشریه
۱۱	نمودار پراکندگی جمعیت عشایر بیلائی استان آذربایجان غربی
۱۳	نمودار پراکندگی جمعیت عشایر فشلاقی استان آذربایجان غربی
۱۵	گزیده یافته‌ها

فهرست جداول

۳۳	خانوار و جمعیت شهرستانها برحسب اهل و طایفه مستقل و دوره استقرار در شهرستان	۱
۳۶	جمعیت برحسب سن و جنس	۲
۳۷	جمعیت ۶ ساله و بیشتر برحسب جنس و گروههای سنی و وضع سواد	۳
۳۸	جمعیت درحال تحصیل برحسب جنس و گروههای سنی و دوره تحصیلی (عشایر دوره بیلاقی)	۴
۳۹	جمعیت درحال تحصیل برحسب جنس و گروههای سنی و دوره تحصیلی (عشایر دوره قشلاقی)	۵
۴۰	باسوادانی که درحال حاضر تحصیل نمیکنند برحسب جنس و گروههای سنی و دوره تحصیلی (عشایر دوره بیلاقی)	۶
۴۱	باسوادانی که درحال حاضر تحصیل نمیکنند برحسب جنس و گروههای سنی و دوره تحصیلی (عشایر دوره قشلاقی)	۷
۴۳	جمعیت ۶ ساله و بیشتر برحسب جنس و گروههای سنی و وضع فعالیت (عشایر دوره بیلاقی)	۸
۴۳	جمعیت ۶ ساله و بیشتر برحسب جنس و گروههای سنی و وضع فعالیت (عشایر دوره قشلاقی)	۹
۴۴	جمعیت ۹ ساله و بیشتر برحسب گروههای سنی و جنس و وضع زناشویی	۱۰
۴۵	جمعیت درخانوارها برحسب جنس و سن و تعداد افراد درخانوار (عشایر دوره بیلاقی)	۱۱
۴۷	جمعیت درخانوارها برحسب جنس و سن و تعداد افراد درخانوار (عشایر دوره قشلاقی)	۱۲
۴۹	خانوارهای عشایر دوره بیلاقی و دوره قشلاقی برحسب نوع اقامتگاه در استان	۱۳
۴۹	خانوارهای عشایر دوره بیلاقی و دوره قشلاقی برحسب مدت استقرار در استان و مدت اقامت در سرپناه	۱۴
۵۰	تعداد گوسفند، بره عشایر دوره بیلاقی استان برحسب مدت استقرار خانوارهای بهره بردار در استان و مدت اقامت آنها در سرپناه	۱۵
۵۰	تعداد بز و بزغاله عشایر دوره بیلاقی استان برحسب مدت استقرار خانوارهای بهره بردار در استان و مدت اقامت آنها در سرپناه	۱۶

۱۷	تعداد گاو و گوساله عشایر دوره بیلاقی استان برحسب مدت استقرار خانوارهای بهره‌بردار در استان و مدت اقامت آنها در سرپناه	۵۱
۱۸	تعداد شتر و بچه‌شتر عشایر دوره بیلاقی استان برحسب مدت استقرار خانوارهای بهره‌بردار در استان و مدت اقامت آنها در سرپناه	۵۱
۱۹	خانوارهای عشایر دوره بیلاقی و دوره قشلاقی برحسب استفاده از وسایل نقایه موتوری در اختیار	۵۲
۲۰	تعداد کل خانوارهای عشایر دوره بیلاقی و دوره قشلاقی و تعداد خانوارهای استفاده‌کننده از وسایل صوتی - تصویری	۵۲
و خانگی در اختیار		
۲۱	خانوارهای عشایر دوره بیلاقی و دوره قشلاقی برحسب سوخت اصلی مصرفی	۵۲
۲۲	خانوارهای عشایر دوره بیلاقی و دوره قشلاقی برحسب سوخت مصرفی برای پخت و پز	۵۳
۲۳	خانوارهای عشایر دوره بیلاقی و دوره قشلاقی برحسب سوخت مصرفی برای ایجاد گرما	۵۳
۲۴	خانوارهای عشایری دوره بیلاقی و دوره قشلاقی برحسب نحوه خرید مایحتاج زندگی	۵۳
۲۵	خانوارهای عشایری دوره بیلاقی و دوره قشلاقی برحسب نحوه فروش فرآورده‌های دامی	۵۴
۲۶	خانوارهای عشایری دوره بیلاقی و دوره قشلاقی برحسب نحوه فروش محصولات زراعی و باغی	۵۴
۲۷	خانوارهای عشایری دوره بیلاقی و دوره قشلاقی برحسب نحوه فروش تولیدات صنایع دستی	۵۴
۲۸	انواع بهره‌برداران‌های کشاورزی دارای دام عشایر دوره بیلاقی و دوره قشلاقی برحسب فعالیت بهره‌برداری	۵۵
۲۹	تعداد گوسفند بره و بز و بزغاله برحسب نوع بهره‌برداری	۵۵
۳۰	تعداد گاو و گوساله و گاو میش و بچه‌گاو میش برحسب نوع بهره‌برداری	۵۵
۳۱	تعداد گوسفند بره و بز و بزغاله برحسب نوع بهره‌برداری	۵۶
۳۲	تعداد گاو و گوساله و گاو میش و بچه‌گاو میش برحسب نوع بهره‌برداری	۵۶
۳۳	تعداد سایر انواع دام عشایر دوره بیلاقی و دوره قشلاقی برحسب نوع بهره‌برداری	۵۷
۳۴	متوسط تعداد گوسفند بره و بز و بزغاله عشایر دوره بیلاقی در بیلاقی گذشته و عشایر دوره قشلاقی در قشلاقی گذشته و تعداد راس روز استفاده از مرتع و تغلیف	۵۷



پیشگفتار

اولین سرشماری جامعه عشایر کوچنده در تابستان ۱۳۶۶ اجرا شد. هدف کلی این سرشماری، شناخت جمعیتی بود که در زمینه‌های مختلف اجتماعی، اقتصادی و سیاسی کشور موثر و مطرح بوده ولی به دلایل گوناگون تا آن تاریخ همیشه در حاله‌ای از ابهام نگاه داشته شده بود. سرشماری ۱۳۶۶ به مجموعه اهداف خود در زمینه‌های اجتماعی و اقتصادی دست یافت و انتشار نتایج طرح از پانزده سال ۱۳۶۷ آغاز شد و در اختیار کاربران قرار گرفت.

با مشخص شدن ساختار زندگی قبیله‌ای، تقویم کوچ و اقامتگاههای جامعه عشایر کوچنده، دامنه پوشش آمارگیریهایی مختلف مرکز آمار ایران به این جامعه نیز گسترش یافت و به این ترتیب مرکز آمار ایران، موفق به ارتقاء سطح پوشش تا حد نسبتاً مطلوبی شد که قبلاً رسیدن به آن حداقل با تمهیدات معمولی ممکن نبود.

از دیدگاه مرکز آمار ایران، تکرار سرشماری اجتماعی - اقتصادی عشایر کوچنده در مقاطع بعدی در اولویت قرار نداشت و از اینرو در برنامه کارهای مرکز قرار نگرفت، اما با درخواست وزارت جهاد سازندگی در اواخر سال ۱۳۷۵ که در نهایت منجر به صدور دستور اقدام از طرف ریاست محترم جمهوری وقت شد، انجام مجدد سرشماری اجتماعی - اقتصادی عشایر کوچنده در برنامه کار سال ۱۳۷۷ منظور شد.

برای تکرار سرشماری اقدامات وسیعی در زمینه اخذ نظرات و پیشنهادات کاربران نتایج سرشماری انجام شد و هر چند استقبال زیادی از این کار به عمل نماند ولی در مجموع طراحان طرح با نقطه نظرات سازمان امور عشایری و سازمان برنامه و بودجه استانها آشنا شدند و اصلاحات لازم را بر روی طرح سرشماری اعمال کردند.

چارچوب آماری طرح با استفاده از نتایج سرشماری سال ۱۳۶۶ و بررسیهای لازم آماده شد و طرح در زمان مقرر در تابستان ۱۳۷۷ به اجرا درآمد. در جریان اجرای طرح بعضی ملاحظات و مسایل موجب گردید که عده‌ای از جمعیت عشایر غیر کوچنده نیز خود را به عنوان «عشایر کوچنده» معرفی کرده و سرشماری شوند. اما با تمهیداتی که در طرح و نیز ارائه نتایج کل کشور، استانها و ایلهای اندیشیده شده است، انتظار می‌رود که مشکلی برای کاربران پیش نیامده و به سهولت قادر به تشخیص زیر جامعه‌های مورد نظر از کل جامعه مورد سرشماری باشند. بدیهی است در این راه مرکز آمار ایران آماده هرگونه همکاری بوده و راهنماییهای لازم را انجام خواهد داد.

شیوه ارائه نتایج محدود به نشریات کاغذی نشده و بخش قابل ملاحظه‌ای از اطلاعات آماری بدست آمده به صورت الکترونیکی از طریق شبکه اطلاع رسانی مرکز آمار ایران عرضه می‌شود.

در برنامه چاپ نشریات نتایج تفصیلی کل کشور، نتایج تفصیلی استانی و جمعیت عشایری دهستانهای کشور پیش‌بینی شده است. در برنامه انتشار الکترونیکی، علاوه بر موارد بالا، نتایج تفصیلی ایلهای و طوایف مستقل، فرهنگ عشایری ایلهای و طوایف و همچنین انجام سفارشات ویژه کاربران در زمینه ساخت مجموعه‌های اطلاعاتی از زیر جامعه‌های مورد نظر آنها پیش‌بینی شده است. در خاتمه لازم است از همکاری کلیه ارگانهای دولتی مرتبط با مسئله به ویژه وزارت جهاد سازندگی و سازمان برنامه و بودجه صمیمانه تشکر نماید.

مقدمه

اعضای جامعه‌ای که با عنوان عشایر کوچنده در سرشماری ۱۳۶۶ و ۱۳۷۷ پوشش داده شده‌اند، در سه خصوصیت ذیل مشترک بوده‌اند:

— ساخت اجتماعی قبیله‌ای

— اتکای معاش به دامداری

— شیوه زندگی شبانی یا کوچ

استحکام وابستگی قبیله‌ای و میزان اتکای معاش به دامداری همه اعضای جامعه عشایر کوچنده یکسان نیست و به همین ترتیب شیوه زندگی شبانی و میزان اتکای آنها به مراتب طبیعی برای چرای دام بسیار متفاوت است. به عبارت دیگر خصوصیات مورد بحث در بخشی از جامعه بسیار قوی و بارز و در بخشی دیگر ضعیف و قابل اشتباه است تا جائیکه عده زیادی از آنها تفاوت قابل ملاحظه‌ای با روستائیان محیط خود ندارند. به طور طبیعی این تفاوتها موجب برخورد متفاوت سازمانهای دولتی با گروههای مختلف عشایر کوچنده می‌شود. در جائیکه برای دستجاتی از عشایر کوچنده، ایجاد مدارس عشایری و ارائه خدمات آموزشی ضرورت می‌یابد برای عده دیگری از آنها وجود مدارس ثابت روستایی کافی بوده و اقدامات دیگری ضروری نیست. در مورد ارگانهای دیگری مانند جهاد سازندگی، آموزش و پرورش، بهداشت و درمان، دامپزشکی، بازرگانی و ... که وظیفه ارائه خدمات مختلف را به جامعه دارند نیز به همین ترتیب می‌باشد.

با توجه به مواردی که در بالا به آن اشاره شد و طیف وسیع استفاده کنندگان از نتایج این سرشماری، تصمیم گرفته شد که ارائه مجموعه اطلاعات تولید شده در سطح کشور به گونه‌ای باشد که پاسخگوی نیازهای بیشتری شود، به این منظور دامنه حرکت عشایر کوچنده به عنوان یکی از مبنای ارائه نتایج انتخاب شد و جامعه سرشماری شده بر اساس طول مسیر کوچ به سه گروه تقسیم شد و اطلاعات مربوط به هر گروه به طور جداگانه در نشریه نتایج تفصیلی کل کشور ارائه گردید. این سه گروه عبارتند از:

گروه ۱— خانوارهایی که در کوچ بیلاقی سال ۱۳۷۷ (کوچ از قشلاق به بیلاق) شرکت کرده، و طول مسیر کوچ آنها ۳۰ کیلومتر و بیشتر بوده است.

گروه ۲— خانوارهایی که در کوچ بیلاقی سال ۱۳۷۷ شرکت داشته ولی طول مسیر کوچ آنها کمتر از ۳۰ کیلومتر بوده است.

گروه ۳— خانوارهایی که حداقل در کوچ بیلاقی سال ۱۳۷۷ شرکت نکرده‌اند. این گروه شامل دو دسته می‌شود. دسته اول آنها، کسانی که به دلایلی در قشلاق مانده‌اند و دسته دوم خانوارهایی که سبال گذشته در بیلاق باقی مانده و به قشلاق کوچ نکرده‌اند. خاطر نشان می‌سازد که دوره توقف بعضی از خانوارهای این گروه در یک نقطه ممکن است بیش از یکسال باشد.

علاوه بر این مرکز آمار می‌تواند بسته به نیاز کاربران نتایج، برای هر زیر جامعه جداول مورد نظر را استخراج و ارائه کند.

در این نشریه به دلیل ارائه اطلاعات مربوط به عشایر بیلاقی و قشلاقی استان در کنار یکدیگر و به منظور جلوگیری از پیچیدگی آمارها، از تقسیم عشایر به سه گروه خودداری شده ولی در جداول گزیده‌یافته‌ها، توزیع خانوارهای عشایر بیلاقی و قشلاقی استان برحسب طول مسیر کوچ ارائه شده است.

آخرین نکته‌ای که ذکر آن ضروری است، تاکید بر استفاده از نتایج با توجه دقیق به تعاریف و مفاهیم به کار رفته در سرشماری است. در غیر این صورت هرگونه برداشت از اطلاعات آماری ارائه شده ممکن است موجب بروز اشتباه شود. تعاریف و مفاهیم مورد اشاره بلافاصله بعد از مقدمه درج شده است.

تعاریف و مفاهیم به کار رفته در سرشماری اجتماعی - اقتصادی عشایر کوچنده - تیرماه ۱۳۷۷

عشایر کوچنده (جامعه مورد سرشماری)

عشایر کوچنده به مردمی گفته می شود که حداقل سه ویژگی زیر را داشته باشند :

- ۱ - ساخت اجتماعی قبیله‌ای
 - ۲ - اتکای معاش به دامداری
 - ۳ - شیوه زندگی شبانی یا کوچ
- در ارتباط با سه ویژگی فوق ، توجه به نکات زیر ضروری است :
- هر فرد این جامعه خود و خانواده‌اش را متعلق و وابسته به یک گروه اجتماعی بزرگتر و معمولاً خویشاوند می داند و غالباً بدان مباهی است که نام این گروه بزرگتر به طور معمول « طایفه » است .
 - اگر منابع دیگری برای معاش عشایر کوچنده وجود داشته باشد ، حالت فرعی و جنبی دارد ، مانند زراعت محصولات اصلی چون گندم و جو و یا تولید مصنوعات مانند قالی و خورجین .
 - چون معیشت عشایر کوچنده متکی بر دامهایی است که آنها را در مراتع طبیعی می چرانند ، لذا با تغییر فصل از نقطه‌ای به نقطه‌ای و از منطقه‌ای به منطقه دیگر کوچ می کنند و فصل سرد را در قشلاق و فصل گرم را در بیلاق به سر می برند که فاصله آنها ممکن است از چند کیلومتر تا بیش از پانصد کیلومتر باشد .

ایل

ایل شامل طایفه‌های متعددی است که به علت همخونی و خویشاوندی یا دلایل اجتماعی ، سیاسی و ... با یکدیگر متحد هستند و معمولاً در یک محدوده جغرافیایی که قلمرو ایل به حساب می آید زندگی می کنند . طایفه‌های یک ایل معمولاً با هم خویشاوندیهای دور نسبی یا سبی دارند . بعضاً هم ممکن است بدون داشتن خویشاوندی بنا به ضرورتهای اجتماعی و سیاسی متحد شوند و تشکیل ایل بدهند . گویش ، آداب و رسوم و شیوه زندگی طایفه‌های مختلف یک ایل در موارد بسیاری یکسان است .

طایفه

مشخصترین و مهمترین چارچوب اجتماعی عشایر ، طایفه است که شامل جماعتی است که غالباً با هم خویشاوندی دور و نزدیک دارند و در چند یا چندین نسل پیش نسبتاً یا سبباً به مبنای مشترکی می رسند . فرد عشایری در بیان وابستگی و تعلقش ، غالباً از طایفه خود نام می برد .

طایفه مستقل

در این سرشماری هر طایفه‌ای که جزو اهلی نبوده ، طایفه مستقل نامیده شده است .

استان محل استقرار

استانی که عشایر کوچنده، دوره ییلاقی و یا قشلاقی خود را در آن می گذرانند، استان محل استقرار نامیده می شود.

ییلاق

محدوده زیست و قلمرو جغرافیایی که عشایر، تمام یا قسمتی از تابستان را در آن می گذرانند، «ییلاق» یا «سردسیر» می گویند.

قشلاق

محدوده زیست و قلمرو جغرافیایی که عشایر، تمام یا قسمتی از زمستان را در آن می گذرانند، «قشلاق» یا «گرمسیر» می گویند.

کوچ عشایری

حرکت خانوار عشایری از نقطه‌ای به نقطه دیگر با هدف استفاده از منابع طبیعی برای چرای دام، کوچ عشایری نامیده می شود. این کوچ معمولاً با همه اعضای خانوار، بار و بچه، سرینه قابل حمل و همراه با اهل، طایفه یا رده‌هایی از آن انجام می گیرد. کوتاه یا بلند بودن مسیر کوچ تغییری در مفهوم کوچ نمی دهد.

مسیر کوچ

خط سیر حرکت واحد کوچنده از ییلاق به قشلاق و برعکس را مسیر کوچ آن واحد می نامند.

خانوار

خانوار از چند نفر تشکیل می شود که با هم در یک ایستگاه زندگی می کنند، با یکدیگر همفرج هستند و معمولاً با هم غذا می خورند. بنابراین لازم نیست که اعضای یک خانوار با یکدیگر رابطه خویشاوندی داشته باشند. به عبارت دیگر، خانوار لزوماً با خانواده یکی نیست. فردی که به تنهایی زندگی می کند نیز، خانوار تلقی می شود.

خانوار عشایری کوچنده

خانوار عشایری کوچنده، خانواری است که عضو جامعه عشایر کوچنده باشد.

کسن

منظور از کسن، تعداد سالهای کاملی است که از زمان تولد فرد گذشته است.

باسواد

کسانی که می‌توانند به فارسی یا هر زبان دیگری، متن ساده‌ای را بخوانند و بنویسند، خواه مدرک رسمی داشته یا نداشته باشند، باسواد تلقی می‌شوند. همه محصلان از جمله نوآموزان سال اول ابتدایی و سوادآموزان نهضت سوادآموزی نیز باسواد به حساب می‌آیند.

درحال تحصیل

کسی «درحال تحصیل» تلقی می‌شود که طبق برنامه‌های رسمی آموزشی کشور، به تحصیل مشغول باشد. طلاب حوزه‌های علمیه و سوادآموزان نهضت سوادآموزی نیز «درحال تحصیل» محسوب می‌شوند.

کار

کار، هر فعالیت فکری یا بدنی است که قانوناً مجاز باشد و به منظور کسب درآمد (نقدی، غیرنقدی) صورت گیرد.

وضع فعالیت در ۷ روز گذشته

در این سرشماری، وضع فعالیت افراد در ۷ روز پیش از مراجعه مامور سرشماری مورد نظر است. هر یک از افراد از این نظر و با توجه به تعریف کار، در یکی از گروه‌های زیر قرار می‌گیرد:

۱ - شاغل: افراد زیر شاغل به حساب می‌آیند:

- کسانی که دارای شغلی هستند، اعم از اینکه در ۷ روز پیش از مراجعه مامور سرشماری کار کرده یا به عللی از قبیل مرخصی، بیماری، تعطیل موقت محل کار و... کار نکرده‌اند و پس از رفع علت به کار خود ادامه خواهند داد.

- کسانی که شغل مستمر نداشته ولی در ۷ روز پیش از مراجعه مامور سرشماری، حداقل دو روز کار کرده‌اند.

- کسانی که دارای شغلی هستند، ولی در ۷ روز پیش از مراجعه مامور سرشماری به اختضای فصل و ماهیت فصلی کار خود، کار نکرده‌اند (بیکاران فصلی)، مشروط بر آنکه در جستجوی کار دیگری هم نبوده‌اند.

۲ - بیکار (جویای کار): کسانی که شاغل به حساب نمی‌آیند و در ۷ روز پیش از مراجعه مامور سرشماری در جستجوی کار بوده‌اند، بیکار (جویای کار) تلقی می‌شوند.

۳ - محصل: کسانی که شاغل یا بیکار (جویای کار) محسوب نمی‌شوند و در ۷ روز پیش از مراجعه مامور سرشماری درحال تحصیل بوده‌اند، محصل به حساب می‌آیند.

۴ - خانه‌دار: خانه‌دار به کسانی گفته می‌شود که شاغل، بیکار (جویای کار) و محصل به حساب نمی‌آیند و بنا بر اظهار پاسخگو، در ۷ روز پیش از مراجعه مامور سرشماری به خانه داری مشغول بوده‌اند.

۵ - دارای درآمد بدون کار: کسانی که شاغل، بیکار (جویای کار)، محصل و خانه دار محسوب نمی‌شوند و درآمدهای مستمری مانند حقوق بازنشستگی، حقوق وظیفه، درآمد املاک و مستغلات، سود سهام و... دارند: «دارای درآمد بدون کار» محسوب می‌شوند.

۶ - سایر: به کسانی اطلاق می‌شود که از نظر وضع فعالیت در هفت روز گذشته، در هیچ یک از گروه‌های بالا قرار نمی‌گیرند.

وضع زناشویی

در این سرشماری، افراد از نظر وضع زناشویی به چهار گروه زیر تقسیم می‌شوند:

۱ - دارای همسر: زنان یا مردانی که عقد ازدواج بسته‌اند، اعم از اینکه هنگام سرشماری یا همسر خود زندگی مشترک داشته یا نداشته باشند.

«درای همسر» محسوب می شوند .

۲ - بی همسر بر اثر فوت همسر : زنان یا مردانی که همسرشان شهید یا فوت شده است ، و تا زمان سرشماری مجدداً ازدواج نکرده‌اند «بی همسر بر اثر فوت» شناخته می شوند .

۳ - بی همسر بر اثر طلاق : زنان یا مردانی که از همسر خود بر اثر طلاق جدا شده و تا زمان سرشماری مجدداً ازدواج نکرده‌اند ، «بی همسر بر اثر طلاق» تلقی می شوند .

۴ - هرگز ازدواج نکرده : زنان یا مردانی که تا زمان سرشماری همسر اختیار نکرده‌اند ؛ «هرگز ازدواج نکرده» شناخته می شوند . زنان یا مردانی که نامزد شده ولی هنوز عقد نکرده‌اند ، در این گروه قرار می گیرند .

سرپناه

سرپناه خانه عشایری است که می توان آن را جمع کرده از محلی به محل دیگر حمل کرد و در آنجا دوباره برپا ساخت . سرپناه قابل حمل که شاخص عینی کوچ و عضویت در جامعه عشایری است به اشکال و نامهای گوناگون وجود دارد .

ساختمان معمولی

منظور از ساختمان معمولی در این سرشماری ، بناهای ساخته شده از مصالح سخت است که از نظر شیوه ساخت ، اقلاً مشابه خانه های روستایی منطقه باشد .

ساختمان عشایری

منظور از ساختمان عشایری ، بناهایی است که عشایر با استفاده از مصالح محلی مانند سنگ و گل برای استفاده موقت می سازند و فقط در مدتی از سال قابل استفاده است .

سوخت اصلی مصرفی

منظور از سوخت اصلی ، سوختی است که نقش آن در مصرف توسط خانوار برای پخت و پز و ایجاد گرما بیشتر از سایر انواع سوختها باشد .

صنایع دستی

اگر یک یا چند عضو خانوار به طور معمول در طول سال ، مصنوعاتی در داخل خانوار تولید کرده باشند ، این مصنوعات ، تحت عنوان صنایع دستی خانوار محسوب شده است . برخی از صنایع دستی خانوار در این سرشماری به شرح زیر برده است :

۱ - پلاس : بافتهای است که تار و پود آن رشته هایی از موی بز است . پلاس به صورت قطعات مستطیل شکل بلند و کم عرض توسط زنان عشایر بافته می شود . سپس این قطعات را از کنارها به هم می دوزند و قطعه بزرگی به دست می آورند . که همان سرپناه (سیاه چادر) قابل حمل عشایری است که با طناب ، چوبها ، دیرکها و میخهای بزرگ چوبی یا فلزی برافراشته می شود .

۲ - خورجین و تویره و مشابه : خورجین وسیله حمل اسباب و اثاثه است که بر پشت چهارپایان قرار می گیرد . رویه خورجین ممکن است ساده و یا از جنس قالیچه باشد . تویره ، کیسه ای است که برای حمل وسایل توسط اشخاص مخصوصاً جوانان ، ساریانان و ... مورد استفاده قرار می گیرد یا برای تغذیه به گردن دام آویخته می شود .

- ۳ - «چوقا» یا «برک» : بافته‌ای از خامه پشم گوسفند یا کرک بز که با آن پوشاکی شبیه پالتو دوخته می‌شود.
- ۴ - «ورنی» : بافته‌ای است مشابه جاجیم از پشم یا ابریشم و با عرض بیشتر از جاجیم.

عمده ترین طریق مبادلات خانوار

منظور از مبادلات ، خرید مایحتاج زندگی و فروش فرآورده‌های دامی و سایر تولیدات خانوار است .

بهره‌برداری کشاورزی

بهره‌برداری کشاورزی عبارت است از یک واحد تولید کشاورزی که در آن یک یا چند فعالیت کشاورزی تحت یک مدیریت قرار داشته و اداره امور فنی و اقتصادی آن برعهده یک یا چند بهره‌بردار به طور مشترک باشد . فعالیت‌های کشاورزی مورد نظر در این سرشماری ، منحصرأ شامل دامداری ، زراعت و باغداری است . در این سرشماری فقط واحدهایی که دارای شرایط زیر بوده‌اند ، بهره‌برداری محسوب شده‌اند :

- ۱ - واحدهایی که تولید آنها برای فروش بوده است .
- ۲ - واحدهایی که حداقل یکی از فعالیت‌های آنها در حد زیر بوده است .
 - دامداری : حداقل ۲ رأس گاو و گاو میش و شتر و یا ۴ رأس گوسفند و بز .
 - زراعت : حداقل ۴۰۰ مترمربع زمین زیر کشت محصولات سالانه و یا آیش .
 - باغداری : حداقل ۲۰۰ مترمربع زیر کشت محصولات دایمی (درختان شمر و غیرشمر) .

بهره‌بردار کشاورزی

بهره‌بردار کشاورزی فردی است که مسئولیت اقتصادی و فنی کارهای بهره‌بردار را برعهده دارد و سود و زیان بهره‌بردار کشاورزی متوجه اوست . اگر بهره‌بردار کشاورزی در انجام مسئولیت خود با افراد دیگری نیز شریک باشد ، در این صورت هر یک از شرکا مشروط بر آنکه عضو خانوار واحدی نباشد ، یک بهره‌بردار محسوب می‌شود .

انواع بهره‌برداری کشاورزی عشایری

- ۱ - بهره‌برداری اختصاصی: بهره‌برداری «اختصاصی» به وسیله یک بهره‌بردار به تنهایی یا با کمک اعضای خانوار او اداره می‌شود.
- ۲ - بهره‌برداری شریکی با عشایر: بهره‌برداری «شریکی با عشایر» توسط دو یا چند بهره‌بردار اداره می‌شود که همه آنها از خانوارهای عشایری هستند.
- ۳ - بهره‌برداری شریکی با غیرعشایر: بهره‌برداری «شریکی با غیرعشایر» توسط دو یا چند بهره‌بردار اداره می‌شود ولی همه بهره‌برداران از خانوار عشایری نیستند .
- ۴ - بهره‌برداری متعلق به غیرعشایر: بهره‌بردار یا بهره‌برداران این نوع بهره‌بردار ، ساکن شهر یا روستا هستند و در این بهره‌برداری که صرفاً شامل فعالیت دامداری است ، دامها توسط چوپان یا بستگان بهره‌بردار که عضو جامعه عشایر کوچنده هستند نگهداری می‌شوند .

تغییرات تعداد دام

عواملی که باعث ایجاد تغییر در تعداد دامهای بهره‌بردار از اول بیلاق سال ۱۳۷۶ تا اول بیلاق ۱۳۷۷ شده ، به شرح زیر است :

- ۱ - زاییده شده : منظور دام زنده به دنیا آمده است ، هرچند که بعد از تولد تلف شده باشد .
- ۲ - تلفات : منظور دامهای تلف شده است . چنانچه دامی برای جلوگیری از تلف شدن در اثر بیماری یا سانحه ، ذبح شده باشد ، جزو تلفات

به شمار آمده است .

دامهای تازه متولد شده که بعد از به دنیا آمدن تلف شده و نیز دامهایی که طعمه حیوانات درنده شده‌اند ، جزو تلفات به شمار آمده‌اند .

۳ - خرید : منظور دامهای خریداری شده برای بهره‌برداری است . دامهایی که بهره‌برداران به طور رایگان دریافت کرده‌اند جزو دامهای خریداری منظور شده‌اند.

دامهای خریداری شده که قبل از وارد شدن به بهره‌برداری بلافاصله ذبح شده‌اند جزو خرید منظور نشده‌اند.

۴ - فروش : منظور دامهایی فروخته شده از موجودی بهره‌بردار است . دامهایی از بهره‌بردار که گم شده یا به طور رایگان به دیگران واگذار شده‌اند جزو دامهای فروش رفته به حساب آمده‌اند . دامهایی که ذبح شده و گوشت آن کلاً به فروش رسیده نیز جزو فروش به شمار آمده‌اند .

۵ - ذبح : منظور دامهایی از بهره‌بردار است که توسط بهره‌بردار یا بهره‌برداران ذبح شده‌اند به شرط آنکه گوشت آنها کلاً به فروش برسیده باشد

مفاهیم به کار رفته در این نشریه

نسبت جنسی

نسبت تعداد مردان به زنان یا زنان به مردان، نسبت جنسی نامیده می شود. معمولاً در این مورد نسبت تعداد مردان به زنان را محاسبه می کنند و به صورت درصد ارائه می دهند. یعنی اگر M تعداد مردان و F تعداد زنان در یک منطقه جغرافیایی باشد، نسبت جنسی در آن منطقه عبارت خواهد بود از:

$$\text{نسبت جنسی} = \frac{M}{F} \times 100$$

میانگین سنی

میانگین سنی، متوسط سن افراد یک جامعه است و از تقسیم کردن مجموع حاصلضربهای هر یک از سنین منفرد در فراوانی افراد در آن سن، به کل جمعیت حاصل می شود. یعنی:

$$\text{میانگین سنی} = \frac{\sum i.F_i}{F_i}$$

که در آن، $i=1, 2, 3, \dots$ و عبارت از سنین منفرد و F_i تعداد افراد در سن (i) است.

میانه سنی

سنی که جمعیت از نظر تعداد به دو گروه مساوی تقسیم کند، میانه سنی نامیده می شود.

$$Md = L_i + \left(\frac{\sum_{i=1}^h F_i - FC_{i-1}}{F_i} \right) \times C$$

که در آن: Md میانه و L_i کرانه پایین گروه میانه دار، FC_{i-1} فراوانی تجمعی، F فراوانی مطلق، i شماره طبقه میانه دار، k تعداد طبقات و C فاصله طبقات است.

گروههای عمده سنی

در مجموعه نشریات نتایج سرشماری عمومی نفوس و مسکن سال ۱۳۷۵، علاوه بر سنین منفرد و گروههای سنی منظم (۵ ساله و ۱۰ ساله)، طبقه بندی سنی دیگری نیز برای جمعیت در نظر گرفته شده است که هر طبقه آن، یک گروه عمده سنی نامیده می شود و عبارت است از: افراد کمتر از یکسال، اطفال

افراد ۱ - ۵ ساله : نوباوگان

افراد ۶ - ۱۰ ساله : کودکان

افراد ۱۱ - ۱۴ ساله : نوجوانان

افراد ۱۵ - ۲۴ ساله : جوانان

افراد ۲۵ - ۶۴ ساله : میانسالان

افراد ۶۵ ساله و بیشتر: بزرگسالان

افرادی که سن آنان معلوم نبوده و یا امکان انتساب آنان به یکی از گروههای سنی وجود نداشته است، در گروه «سن نامشخص» منظور شده است.

نسبت باسوادی

این نسبت در هر جامعه از تقسیم تعداد افراد باسواد در یک سن یا گروه سنی معین به جمعیت آن سن یا گروه سنی به دست می آید و معمولاً به صورت «درصد» بیان می شود.

میزان فعالیت

عبارت است از نسبت تعداد جمعیت فعال (شاغل و بیکار) به جمعیت ده ساله و بیشتر

$$\text{میزان فعالیت} = \frac{\text{جمعیت فعال (شاغل و بیکار)}}{\text{جمعیت ده ساله و بیشتر}} \times 100$$

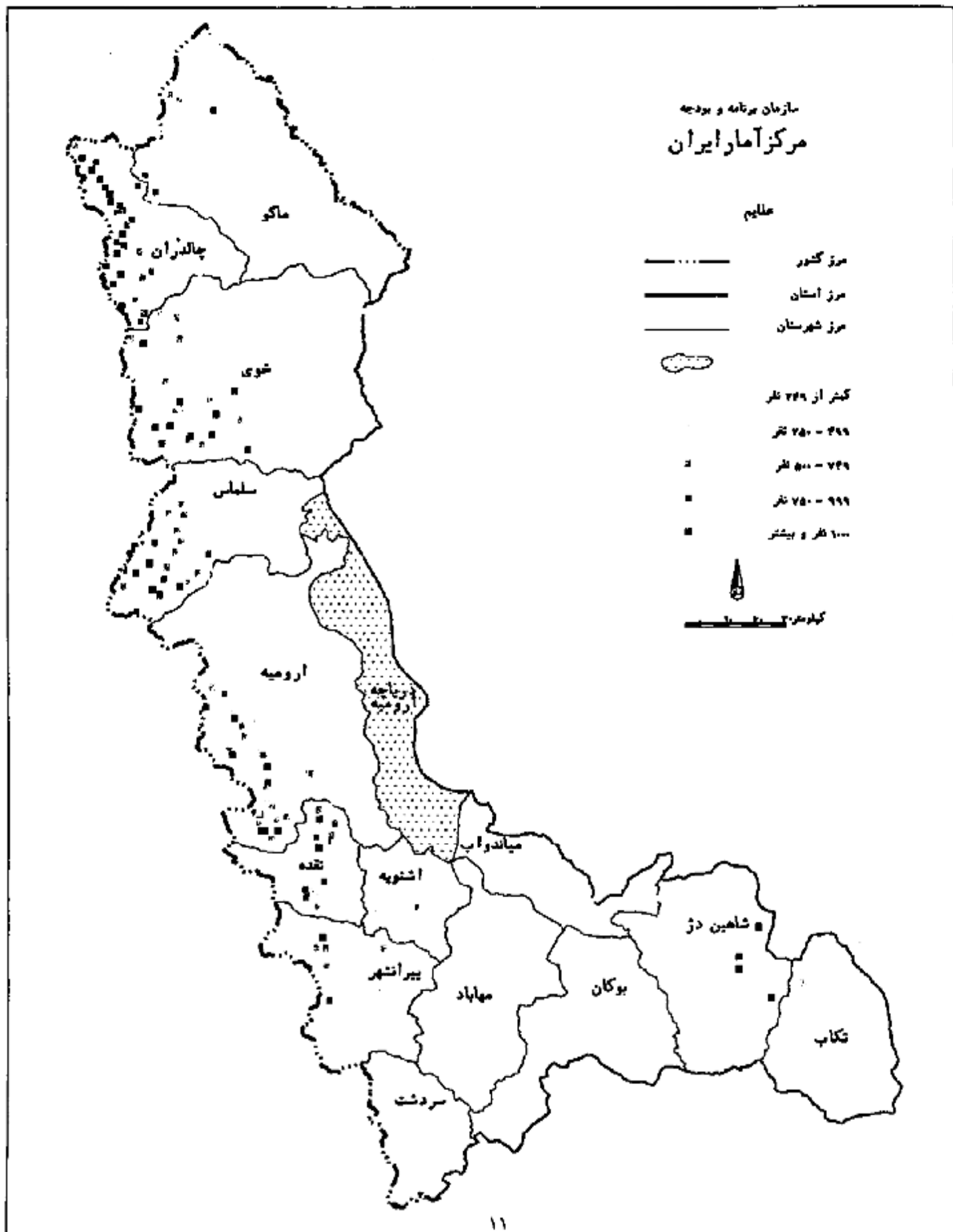

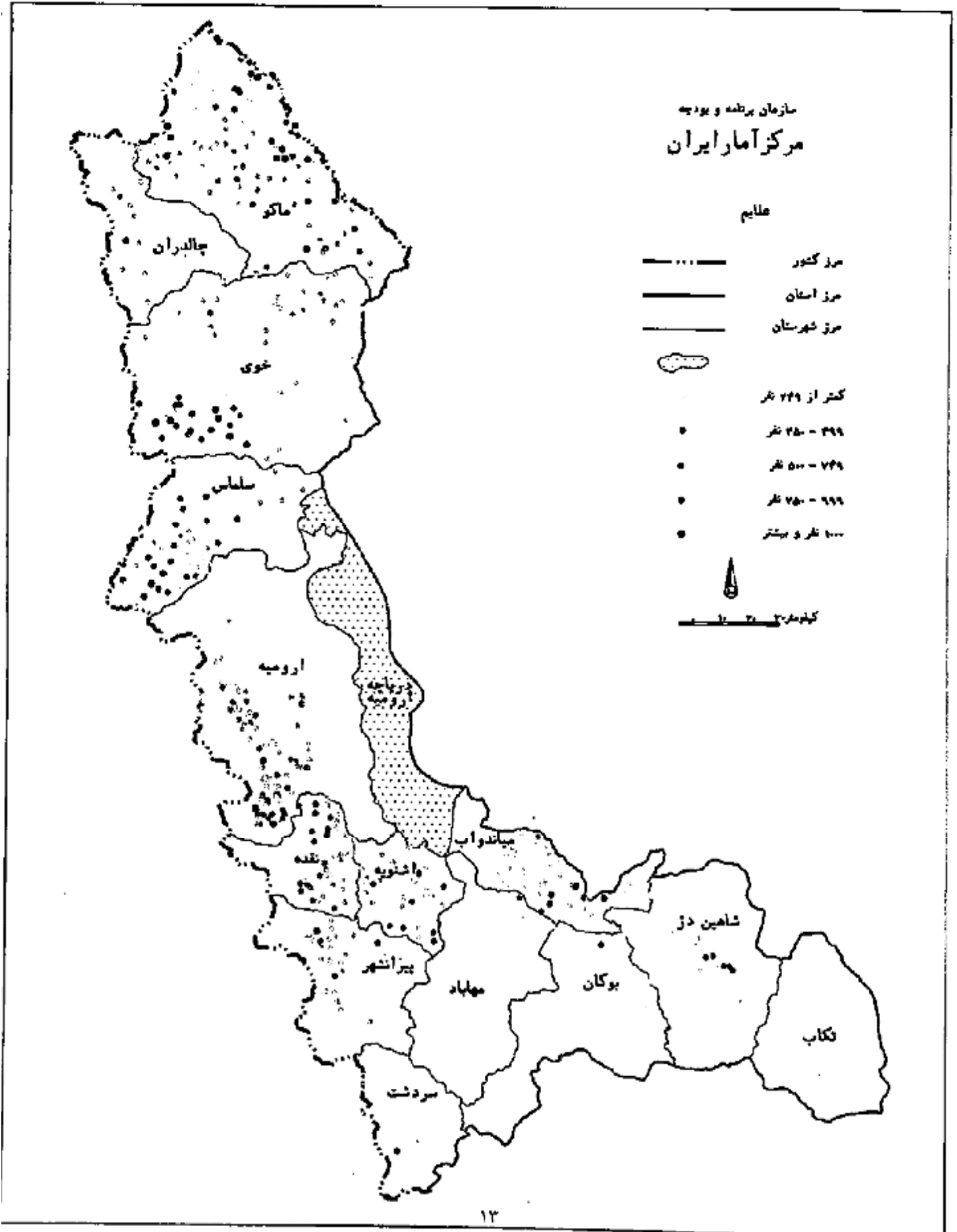

گزیده یافته‌ها

براساس اطلاعات بدست آمده از سرشماری اجتماعی - اقتصادی عشایر کوچنده کشور در تیرماه ۱۳۷۷، محل استقرار بیلاقی ۱۳۸۰۹ خانوار یا ۱۰۹۷۱۷ نفر جمعیت و محل استقرار قشلاقی ۱۴۴۴۸ خانوار یا ۱۱۴۶۱۷ نفر جمعیت در استان آذربایجان غربی قرار دارد. در تیرماه سال ۱۳۶۶ تعداد خانوار و جمعیت عشایر کوچنده‌ای که محل استقرار بیلاقی آنها در این استان قرار داشته است به ترتیب ۷۵۹۹ و ۶۱۶۴۵ بوده است.

عشایر دوره قشلاقی استان نیز در سال مزبور ۷۹۶۴ خانوار یا ۶۴۷۲۱ نفر جمعیت بوده است. تعداد خانوار و جمعیت هر یک از ایلها و طایفه‌های مستقل که در سالهای ۱۳۶۶ و ۱۳۷۷ تمام یا قسمتی از آنها دوره بیلاقی یا قشلاقی خود را در این استان می‌گذراندند و تعداد خانوار و جمعیت ایلها و طایفه‌های مزبور که محل استقرار بیلاقی و یا قشلاقی آنها در این استان بوده است، در دو جدول ش و ص در پایان این بخش ارائه شده است.

جدول الف : خانوار و جمعیت عشایر کوچنده استان در تیرماه ۱۳۶۶ و ۱۳۷۷

جمعیت		تعداد خانوار		تعداد طایفه‌های مستقل		تعداد ایلها		دوره استقرار
				۷۷	۶۶	۷۷	۶۶	
۷۷	۶۶	۷۷	۶۶	۷۷	۶۶	۷۷	۶۶	
۱۰۹۷۱۷	۶۱۶۴۵	۱۳۸۰۹	۷۵۹۹	۲۰	۹	۱۲	۱۰	بیلاقی
۱۱۴۶۱۷	۶۴۷۲۱	۱۴۴۴۸	۷۹۶۴	۲۱	۱۳	۱۲	۱۰	قشلاقی

مقایسه تعداد خانوارهای عشایر بیلاقی و قشلاقی استان در دو سرشماری ۱۳۶۶ و ۱۳۷۷ حاکی از ۸۱/۷۲ درصد افزایش در خانوارهای عشایری بیلاقی و ۸۱/۴۲ درصد افزایش در عشایر قشلاقی است.

در فاصله دو سرشماری ۱۳۶۲ و ۱۳۷۷، تعداد ایلها و طوئیف مستقل بیلاقی استان از ۱۹ واحد به ۳۲ واحد و تعداد خانوارهای کوچنده از ۷۵۹۹ به ۱۳۸۰۹ افزایش یافته است. ۱۳ ایل و طایفه مستقل اضافه شده بر روی هم دارای ۸۰۸ خانوار هستند که فقط ۱۳٪ از ۶۲۱۰ خانوار اضافه شده را تشکیل می‌دهند. در مقابل فریب به ۴۳٪ از خانوارهای اضافه شده به عشایر کوچنده بیلاقی استان متعلق به دو ایل پنیانشی و شکاک و طایفه مستقل کره‌سنی است. تعداد خانوارهای کوچنده دو ایل و طایفه مستقل مزبور از ۴۲۴ خانوار در سال ۱۳۶۶ به ۳۰۶۴ خانوار در سال ۱۳۷۷ افزایش یافته و به عبارت دیگر بیش از ۷ برابر شده است. در مورد عشایر قشلاقی استان نیز وضع به همین منوال است.

ساخت سنی و جنسی

از مجموع ۱۰۹۷۱۷ نفر جمعیت عشایر دوره بیلاقی سرشماری شده ۵۶۰۷۱ نفر مرد و ۵۳۶۴۶ نفر زن بوده‌اند که در نتیجه نسبت جنسی برابر ۱۰۵ به دست می‌آید. به عبارت دیگر در جامعه عشایر دوره بیلاقی استان، در مقابل هر ۱۰۰ نفر زن ۱۰۵ نفر مرد وجود داشته است. این نسبت در بین اطفال کمتر از یکساله برابر ۱۰۶ و در بین بزرگسالان (۶۵ ساله و بیشتر) معادل ۱۴۳ بوده است.

همچنین از مجموع ۱۱۴۶۱۷ نفر جمعیت عشایر دوره فشلاقی استان ۵۸۶۱۷ نفر مرد و ۵۶۰۰۰ نفر زن بوده‌اند که در نتیجه نسبت جنسی برابر ۱۰۵ به دست می‌آید. به عبارت دیگر در جامعه عشایر دوره فشلاقی استان، در مقابل هر ۱۰۰ نفر زن ۱۰۵ نفر مرد وجود داشته است. این نسبت در بین اطفال کمتر از یک ساله برابر ۱۰۵ و در بین بزرگسالان (۶۵ ساله و بیشتر) معادل ۱۴۵ بوده است.

از جمعیت عشایر دوره بیلاقی استان، ۴۳/۲۶ درصد در گروه سنی کمتر از ۱۵ ساله، ۵۲/۸۰ درصد در گروه سنی ۱۵ تا ۶۴ ساله و ۳/۳۷ درصد در گروه سنی ۶۵ ساله و بیشتر قرار داشته‌اند و سن ۵/۵۶ درصد از آنان نامشخص بوده است. همچنین از جمعیت عشایر دوره فشلاقی استان، ۴۳/۱۲ درصد در گروه سنی کمتر از ۱۵ ساله، ۵۲/۹۰ درصد در گروه سنی ۱۵ تا ۶۴ ساله، ۳/۴۱ درصد در گروه سنی ۶۵ ساله و بیشتر قرار داشته‌اند و سن ۵/۵۷ درصد از آنان نامشخص بوده است.

نمودار ۱- هرم سنی جمعیت عشایر دوره بیلاقی استان

نمودار ۱- هرم سنی جمعیت عشایر دوره بیلاقی استان آذربایجان غربی

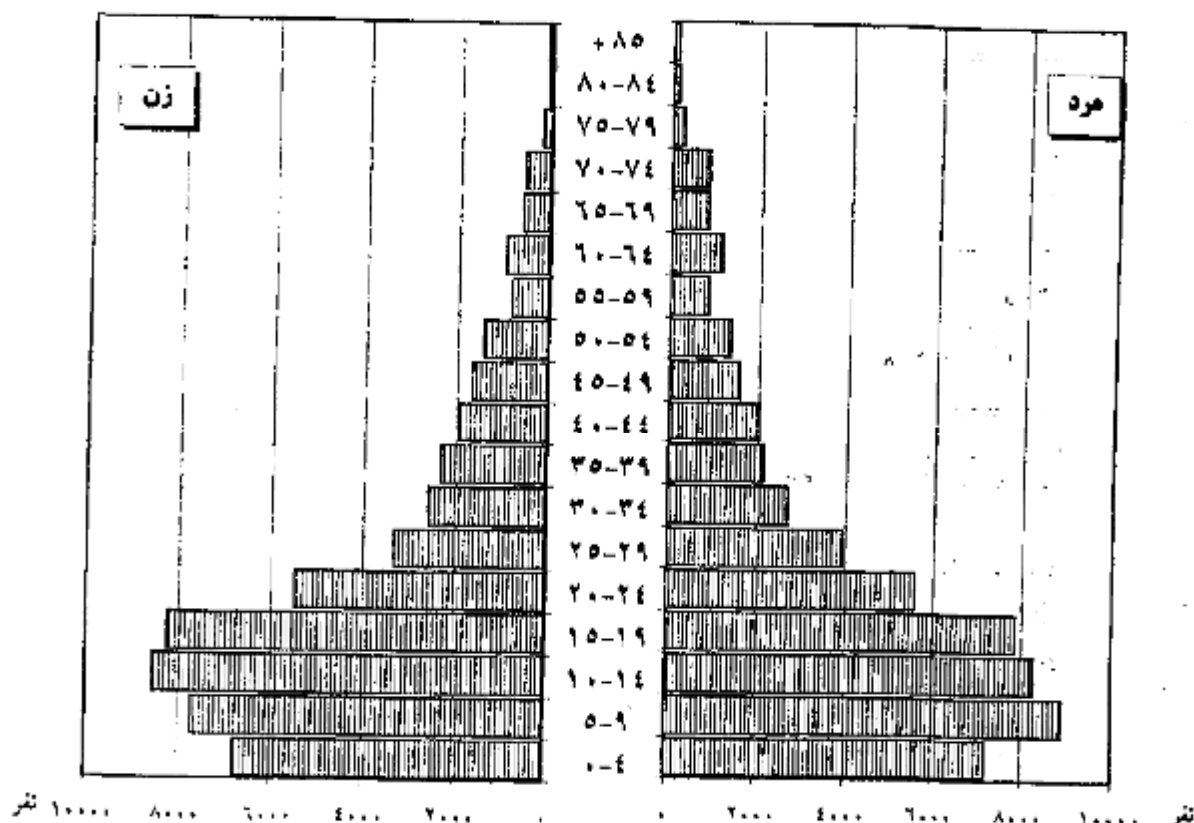

نمودار ۲ - هرم سنی جمعیت عشایر دوره فشلاقی استان

نمودار ۱ - هرم سنی جمعیت عشایر دوره فشلاقی استان آذربایجان غربی

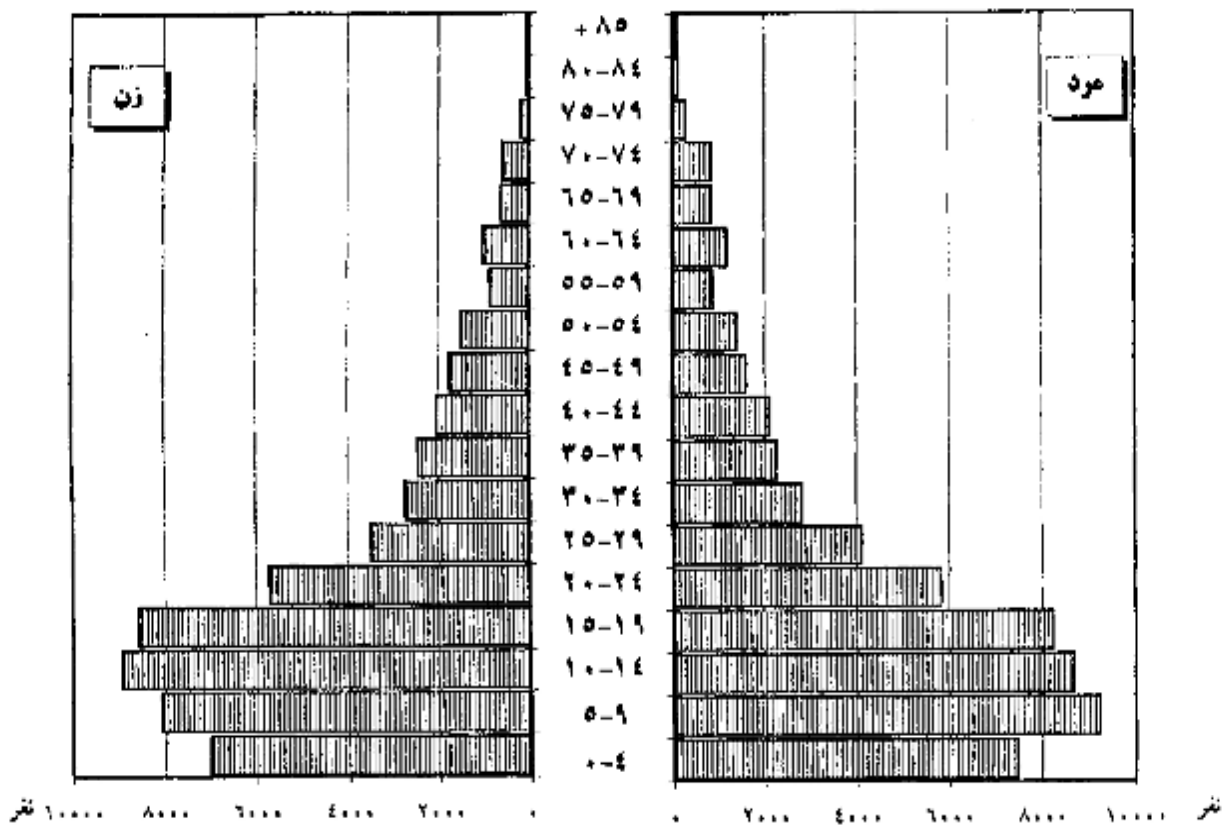

جدول ب: جمعیت عشایر دوره بیلابی و دوره قشلاقی استان برحسب گروههای عمده سنی و جنس

نسبت جنسی	زن	مرد	مردوزن		گروههای عمده سنی
			درصد	تعداد	
عشایر دوره بیلابی					
۱۰۴٫۵۲	۵۳۶۴۶	۵۶۰۷۱	۱۰۰٫۰۰	۱۰۹۷۱۷	جمع
۱۰۶٫۰۸	۹۳۷	۹۹۴	۱٫۷۶	۱۹۳۱	اطفال کمتر از یکسال
۱۰۹٫۰۸	۷۴۶۳	۸۱۴۱	۱۴٫۲۲	۱۵۶۰۴	نویاگان (۱-۵ ساله)
۱۱۲٫۱۹	۷۹۷۴	۹۰۲۶	۱۵٫۴۹	۱۷۰۰۰	کودکان (۶-۱۰ ساله)
۹۴٫۰۶	۶۶۶۷	۶۲۷۱	۱۱٫۷۹	۱۲۹۳۸	نوجوانان (۱۱-۱۴ ساله)
۹۸٫۰۱	۱۲۷۲۲	۱۳۴۴۹	۲۶٫۷۶	۲۷۱۷۱	جوانان (۱۵-۲۴ ساله)
۱۰۴٫۲۲	۱۵۰۶۴	۱۵۶۹۹	۲۸٫۰۴	۳۰۷۶۳	میانسالان (۲۵-۶۴ ساله)
۱۴۲٫۷۱	۱۵۲۲	۲۱۷۲	۳٫۳۷	۳۶۹۴	بزرگسالان (۶۵ ساله و بیشتر)
۱۰۷٫۴۱	۲۹۷	۳۱۹	۰٫۵۶	۶۱۶	نامشخص
عشایر دوره قشلاقی					
۱۰۴٫۶۷	۵۶۰۰۰	۵۸۶۱۷	۱۰۰٫۰۰	۱۱۴۶۱۷	جمع
۱۰۴٫۷۰	۹۷۹	۱۰۲۵	۱٫۷۵	۲۰۰۴	اطفال کمتر از یکسال
۱۰۹٫۱۶	۷۷۱۷	۸۴۲۴	۱۴٫۰۸	۱۶۱۴۱	نویاگان (۱-۵ ساله)
۱۱۲٫۷۹	۸۳۳۵	۹۴۰۱	۱۵٫۴۷	۱۷۷۳۶	کودکان (۶-۱۰ ساله)
۹۴٫۴۶	۶۹۶۷	۶۵۸۱	۱۱٫۸۲	۱۳۵۴۸	نوجوانان (۱۱-۱۴ ساله)
۹۸٫۸۶	۱۴۲۷۰	۱۴۱۰۸	۲۴٫۷۶	۲۸۳۷۸	جوانان (۱۵-۲۴ ساله)
۱۰۴٫۸۷	۱۵۸۲۰	۱۶۴۳۲	۲۸٫۱۴	۳۲۲۵۲	میانسالان (۲۵-۶۴ ساله)
۱۴۴٫۸۳	۱۵۹۷	۲۳۱۳	۳٫۴۱	۳۹۱۰	بزرگسالان (۶۵ ساله و بیشتر)
۱۰۵٫۷۱	۳۱۵	۳۳۳	۰٫۵۷	۶۴۸	نامشخص

سواد

در تیرماه ۱۳۷۷، از ۱۱۵۶۶ نفر جمعیت ۶ ساله و بیشتر عشایر دوره بیلاقی استان ۴۱/۵۳ درصد باسواد بوده اند. همچنین از ۹۵۸۲۴ نفر جمعیت ۶ ساله و بیشتر عشایر دوره قشلاقی استان، ۲۱/۶۷ درصد باسواد بوده اند. نسبت باسوادی در گروه سنی ۶-۱۰ ساله برای عشایر دوره بیلاقی ۲۷/۵۳ درصد و برای عشایر دوره قشلاقی ۴۸/۳۳ درصد بوده است. این نسبت در گروه سنی ۶۵ ساله و بیشتر برای جمعیت عشایر دوره بیلاقی ۳/۵۵ درصد و برای جمعیت عشایر دوره قشلاقی ۳/۶۳ درصد بوده است.

جدول پ: درصد باسوادان ۶ ساله و بیشتر عشایر دوره بیلاقی و دوره قشلاقی استان برحسب گروههای عمده سنی به تفکیک جنس

دوره قشلاقی			دوره بیلاقی			گروههای عمده سنی
زن	مرد	مرد و زن	زن	مرد	مرد و زن	
۲۵/۰۷	۵۷/۶۵	۴۱/۶۷	۲۴/۱۶	۵۷/۲۹	۴۱/۵۳	جمعیت ۶ ساله و بیشتر
۳۴/۵۲	۶۰/۵۸	۴۸/۳۳	۳۳/۴۳	۵۹/۹۸	۴۷/۵۳	کودکان (۶-۱۰ ساله)
۴۵/۰۸	۸۲/۹۷	۶۳/۴۹	۴۳/۵۴	۸۲/۵۲	۶۲/۴۴	نوجوانان (۱۱-۱۴ ساله)
۳۳/۵۴	۷۷/۳۵	۵۵/۳۲	۲۲/۳۱	۷۶/۸۳	۵۴/۳۵	جوانان (۱۵-۲۴ ساله)
۶/۱۱	۳۶/۲۲	۲۱/۴۵	۵/۶۲	۳۶/۰۹	۲۱/۱۷	میانسالان (۲۵-۶۴ ساله)
۰/۶۳	۵/۷۱	۳/۶۳	۰/۶۶	۵/۵۷	۳/۵۵	بزرگسالان (۶۵ ساله و بیشتر)

براساس اطلاعات این سرشماری، از جمعیت ۶-۲۴ ساله عشایر دوره بیلاقی استان، ۲۶/۲۵ درصد و عشایر دوره قشلاقی استان ۲۶/۱۷ درصد در حال تحصیل بوده اند.

جدول ت: درصد جمعیت ۶-۲۴ ساله در حال تحصیل عشایر دوره بیلاقی و دوره قشلاقی استان برحسب گروههای عمده سنی به تفکیک جنس

دوره قشلاقی			دوره بیلاقی			گروههای عمده سنی
زن	مرد	مرد و زن	زن	مرد	مرد و زن	
۱۵/۵۸	۳۸/۱۶	۲۶/۹۷	۱۴/۷۹	۳۷/۵۶	۲۶/۲۵	جمعیت ۶-۲۴ ساله
۳۰/۱۷	۵۶/۸۹	۴۴/۳۳	۲۹/۰۶	۵۶/۱۹	۴۳/۴۶	کودکان (۶-۱۰ ساله)
۲۴/۲۹	۶۰/۴۵	۴۰/۸۳	۲۱/۰۶	۵۹/۵۱	۳۹/۷۰	نوجوانان (۱۱-۱۴ ساله)
۳/۷۸	۱۵/۲۸	۹/۵۰	۳/۴۵	۱۴/۸۱	۹/۰۷	جوانان (۱۵-۲۴ ساله)

نمودار ۳ - درصدیاسوادان ۶ساله و بیشتر جمعیت عشایر دوره بیلابلی استان بر حسب گروههای عمده سنی و جنسی

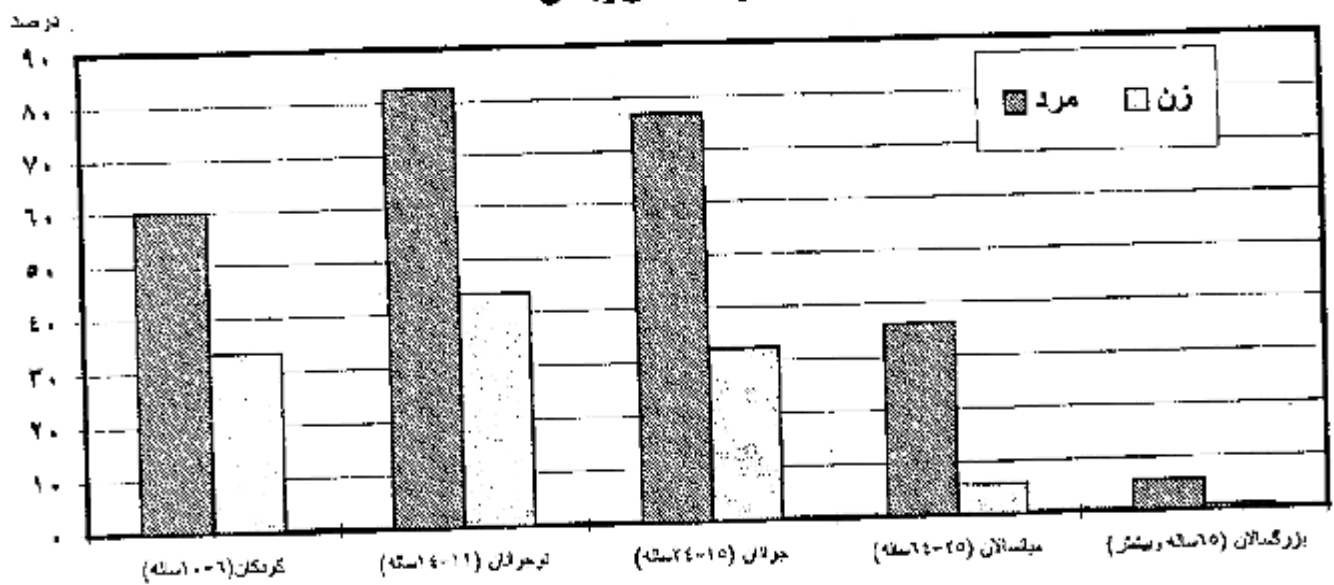

نمودار ۴ - درصدیاسوادان ۶ساله و بیشتر جمعیت عشایر دوره قشلاقی استان بر حسب گروههای عمده سنی و جنسی

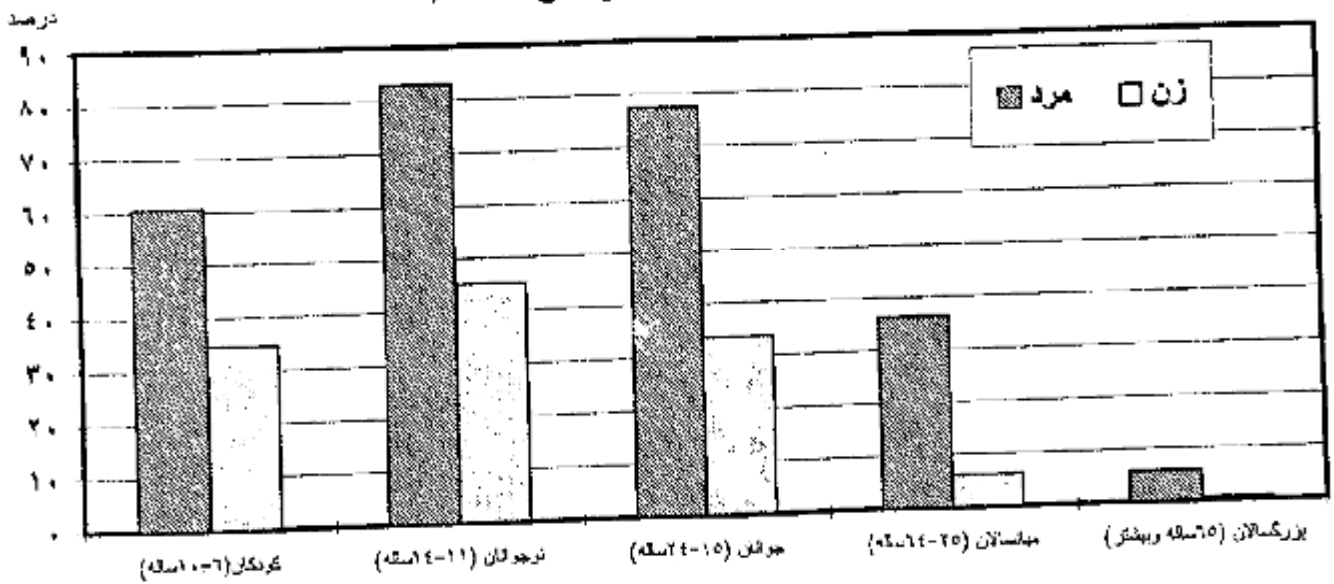

وضع فعالیت

براساس اطلاعات این سرشماری، از جمعیت مردان ۶ ساله و بیشتر عشایر، دوره پیلانی ۷۶٫۸ درصد شاغل، ۱۴٫۹ درصد محصل و ۱٫۲ درصد بیکار (جویای کار) بوده‌اند. در مقابل از جمعیت زنان، ۶۵٫۳ درصد شاغل، ۶٫۱ درصد محصل، ۲۰٫۵ درصد خانه‌دار و ۰٫۱ درصد بیکار (جویای کار) بوده‌اند.

همین اطلاعات نشان می‌دهد که از جمعیت مردان ۶ ساله و بیشتر عشایر دوره قشلاقی، ۷۷٫۲ درصد شاغل، ۱۴٫۷ درصد محصل و ۱٫۲ درصد بیکار (جویای کار) بوده‌اند. در مقابل از جمعیت زنان، ۶۵٫۸ درصد شاغل، ۶٫۲ درصد محصل، ۲۰٫۱ درصد خانه‌دار و ۰٫۱ درصد بیکار (جویای کار) بوده‌اند.

نمودار ۵ - توزیع نسبی جمعیت ۶ساله و بیشتر عشایر دوره پیلانی استان بر حسب

وضع فعالیت

مردوزن



شاغل	۷۶/۱۱٪
بیکار (جویای کار)	۰/۶٪
محصل	۱۰/۶۰٪
سایر	۱۷/۶۱٪

مرد



شاغل	۷۶/۸٪
بیکار (جویای کار)	۱/۲٪
محصل	۱۴/۹٪
سایر	۷/۱۲٪

زن



شاغل	۶۵/۳٪
بیکار (جویای کار)	۰/۱٪
محصل	۶/۱٪
سایر	۲۸/۴۹٪

نمودار ۶ - توزیع نسبی جمعیت ۶ ساله و بیشتر عشایر دوره قشلاقی استان بر حسب

وضع فعالیت

مردوزن

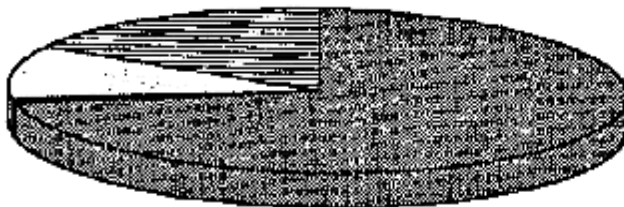

■	شاغل	۷۱/۵۸٪
■	بیکار (جویای کار)	۲۰/۶۴٪
□	محصل	۶۰/۵۲٪
■	سایر	۱۷/۲۴٪

مرد

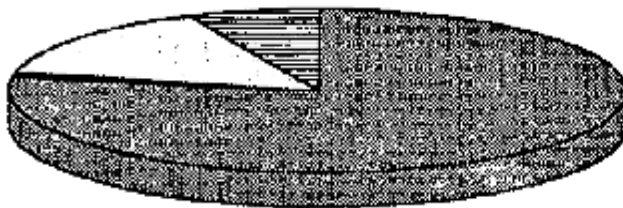

■	شاغل	۷۷/۱۹٪
■	بیکار (جویای کار)	۱/۲٪
□	محصل	۱۴/۷٪
■	سایر	۶/۹۲٪

زن

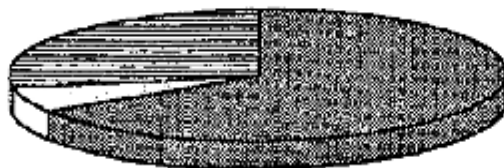

■	شاغل	۶۵/۷۵٪
■	بیکار (جویای کار)	۰/۰۹٪
□	محصل	۶/۱۷٪
■	سایر	۲۷/۹۸٪

وضع زناشویی

در بین جمعیت ۱۰ ساله و بیشتر عشایر دوره بیلاقی، ۴۵٫۶۵ درصد از مردان و ۴۹٫۸۷ درصد از زنان، «حداقل یکبار ازدواج کرده» بوده‌اند. این نسبت در بین جمعیت عشایر دوره قشلاقی به ترتیب ۴۵٫۷۶ درصد و ۵۰٫۰۸ درصد بوده است. نسبت افراد «هرگز ازدواج نکرده» در جمعیت ۱۰ ساله و بیشتر عشایر دوره بیلاقی برای مردان ۵۲٫۹۶ درصد و برای زنان ۴۹٫۶۳ درصد بوده است. این نسبت برای عشایر دوره قشلاقی به ترتیب ۵۲٫۸۵ درصد و ۴۹٫۴۲ درصد بوده است.

جدول ۳: توزیع نسبی جمعیت ۱۰ ساله و بیشتر عشایر دوره بیلاقی و دوره قشلاقی استان برحسب وضع زناشویی و جنس

دوره قشلاقی			دوره بیلاقی			وضع زناشویی
زن	مرد	مرد و زن	زن	مرد	مرد و زن	
۱۰۰٫۰۰	۱۰۰٫۰۰	۱۰۰٫۰۰	۱۰۰٫۰۰	۱۰۰٫۰۰	۱۰۰٫۰۰	جمع
۴۵٫۴۹	۴۴٫۷۶	۴۵٫۱۲	۴۵٫۲۸	۴۴٫۶۵	۴۴٫۹۶	دارای همسر
۴٫۵۹	۱٫۰۰	۲٫۷۸	۴٫۵۹	۱٫۰۰	۲٫۷۸	بی همسر بر اثر فوت همسر یا طلاق
۴۹٫۴۲	۵۲٫۸۵	۵۱٫۶۶	۴۹٫۶۳	۵۲٫۹۶	۵۱٫۸۲	هرگز ازدواج نکرده
۰٫۴۹	۰٫۳۹	۰٫۴۴	۰٫۵۰	۰٫۳۹	۰٫۴۵	اظهار نشده

طول مسیر کوچ

از خانوارهای عشایر دوره بیلاقی استان ۲٫۹۸ درصد در آخرین کوچ قبل از سرشماری (از قشلاق به بیلاق) مشارکت نداشته‌اند و طول مسیر کوچ ۴۳٫۷۶ درصد از خانوارها کمتر از ۳۰ کیلومتر بوده است.

همچنین از خانوارهای عشایر دوره قشلاقی استان ۳٫۲۴ درصد در آخرین کوچ شرکت نکرده و طول مسیر کوچ ۴۱٫۸۵ درصد از خانوارها کمتر از ۳۰ کیلومتر بوده است.

جدول ج: خانوارهای عشایر دوره بیلاقی و دوره قشلاقی استان برحسب طول مسیر آخرین کوچ از قشلاقی به بیلاقی

دوره قشلاقی		دوره بیلاقی		طول مسیر کوچ	
درصد	تعداد	درصد	تعداد		
۱۰۰/۰۰	۱۴۴۴۸	۱۰۰/۰۰	۱۳۸۰۹		جمع
۳/۲۴	۴۶۸	۲/۹۸	۴۱۲		کوچ نکرده
۱۴/۶۵	۲۱۱۷	۱۵/۳۰	۲۱۱۲		کثر از ۱۰ کیلومتر
۱۷/۰۹	۲۴۶۹	۱۷/۸۸	۲۴۶۹		۱۰-۱۹ کیلومتر
۱۰/۱۱	۱۴۶۱	۱۰/۵۸	۱۴۶۱		۲۰-۲۹ کیلومتر
۶/۶۲	۹۵۷	۶/۹۳	۹۵۷		۳۰-۳۹ کیلومتر
۳/۶۷	۵۳۰	۳/۸۴	۵۳۰		۴۰-۴۹ کیلومتر
۱۰/۵۸	۱۵۲۹	۱۱/۰۵	۱۵۲۶		۵۰-۷۴ کیلومتر
۴/۵۳	۶۵۴	۴/۴۳	۶۱۲		۷۵-۹۹ کیلومتر
۱۴/۱۹	۲۰۵۰	۱۳/۷۱	۱۸۹۳		۱۰۰-۱۴۹ کیلومتر
۱۲/۶۰	۱۸۳۰	۱۱/۵۱	۱۵۸۹		۱۵۰-۱۹۹ کیلومتر
۲/۷۲	۴۹۳	۱/۷۹	۲۴۷		۲۰۰ کیلومتر و بیشتر

تسهیلات در اختیار خانوار

براساس نتایج سرشماری اجتماعی - اقتصادی عشایر کوچنده، در تیرماه ۱۳۷۷، ۱۸/۲۷ درصد از عشایر دوره بیلاقی و ۱۷/۹۶ درصد از عشایر دوره قشلاقی استان یک یا چند وسیله نقلیه موتوری در اختیار داشته‌اند.

جدول ج: توزیع نسبی خانوارها عشایر دوره بیلاقی و دوره قشلاقی استان برحسب استفاده از وسایل نقلیه موتوری در اختیار آنها

درصد	دوره استقرار				
هیچکدام	بیش از یک وسیله	باری	سواری	موتوسیکت	جمع
۸۱/۷۳	۱/۲۲	۱۱/۷۰	۴/۴۵	۰/۸۹	۱۰۰/۰۰
۸۳/۰۴	۱/۲۰	۱۱/۵۶	۴/۳۳	۰/۸۷	۱۰۰/۰۰

براساس همین اطلاعات از کل خانوارهای دوره بیلاقی استان ۷۴/۸۹ درصد از رادیو و رادیوضبط، ۵۸/۶۱ درصد از تلویزیون، ۸۴/۱۳ درصد از چراغ توری و ۷۳/۲۱ درصد از چراغ خیاطی استفاده می‌کرده‌اند. نسبت درصد خانوارهای عشایر دوره قشلاقی استان استفاده کننده از وسایل مزبور به ترتیب ۷۵/۳۹، ۵۸/۹۶، ۸۳/۴۶ و ۷۳/۶۲ درصد بوده است. ۲/۱۱ درصد از خانوارهای عشایر دوره بیلاقی و ۲/۰۴ درصد از خانوارهای عشایر دوره قشلاقی استان از هیچیک از وسایل مورد اشاره در سرستونهای جدول ح استفاده نمی‌کرده‌اند.

جدول ح: نسبت خانوارهای عشایری دوره بیلاقی و دوره قشلاقی استان استفاده‌کننده از وسایل صوتی، تصویری و خانگی در اختیار آنها درصد

دوره استقرار	رادیو و رادیوضبط	تلویزیون	چراغ توری	چراغ خوراک‌پزی نفتی یا گازی	بخاری	چرخ خیاطی	هیچکدام
بیلاقی	۷۴/۸۹	۵۸/۶۱	۸۴/۱۳	۹۶/۷۸	۹۵/۵۲	۷۳/۲۱	۲/۱۱
قشلاقی	۷۵/۳۹	۵۸/۹۶	۸۳/۴۶	۹۶/۸۹	۹۵/۵۶	۷۳/۶۲	۲/۰۴

براساس نتایج سرشماری، سوخت اصلی خانوارهای عشایر دوره بیلاقی استان برای پخت و پز و ایجاد گرما، ۰/۹۰ درصد هیزم و زغال چوب، ۱۰/۲۰ درصد سوخت حیوانی، ۸۸/۷۰ درصد نفت سفید و گازوئیل و گاز بوده است. از خانوارهای عشایر دوره قشلاقی استان، ۰/۹۰ درصد از هیزم و زغال چوب، ۹/۸۰ درصد از سوخت حیوانی و ۸۹/۱۰ درصد از نفت سفید و گازوئیل و گاز استفاده کرده‌اند.

جدول خ: توزیع نسبی خانوارهای عشایر دوره بیلاقی و دوره قشلاقی برحسب سوخت اصلی مصرفی درصد

دوره استقرار	جمع	هیزم و زغال چوب	سوخت حیوانی	نفت سفید و گازوئیل و گاز	سایر و اظهار نشده
بیلاقی	۱۰۰/۰۰	۰/۹	۱۰/۲	۸۸/۷	۰/۱
قشلاقی	۱۰۰/۰۰	۰/۹	۹/۸	۸۹/۱	۰/۱

نمودار ۷ - توزیع نسبی خانوارهای عشایر دوره بیلاقی و دوره قشلاقی استان برحسب نوع سوخت اصلی مصرفی

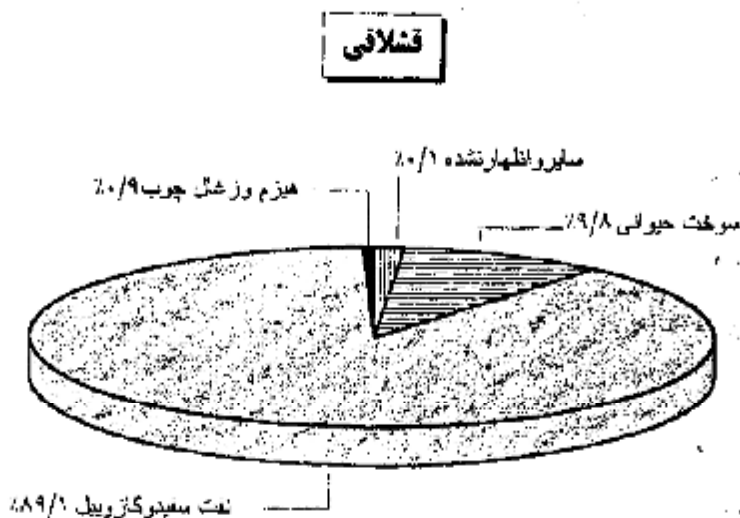
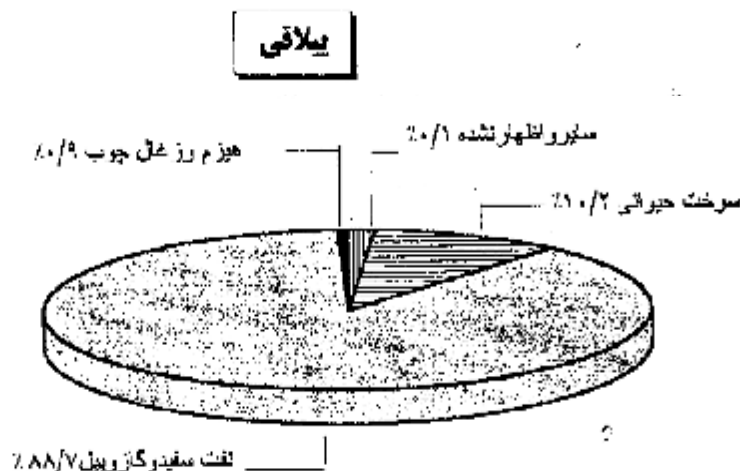

نوع بهره‌برداری

براساس نتایج این سرشماری، عشایر دوره بیلاقی استان، اداره ۱۳۷۸۰ بهره‌برداری کشاورزی دارای دام را عهده‌دار بوده‌اند. از این تعداد، ۹۹٫۷۰ درصد اختصاصی و بقیه شریکی یا متعلق به غیر عشایر بوده است. از کل بهره‌برداریهای مزبور، فعالیت ۳۲٫۶۰ درصد از بهره‌برداریهای «فقط دامداری» و بقیه همراه یا زراعت و یا باغداری بوده است.

عشایر دوره قشلاقی استان، اداره ۱۴۴۲۴ بهره‌برداری کشاورزی دارای دام را به عهده داشته‌اند. از تعداد مزبور، ۹۹٫۷۰ درصد اختصاصی بوده است. از بهره‌برداریهای مزبور، فعالیت ۳۲٫۶۰ درصد «فقط دامداری» بوده است.

جدول د: توزیع نسبی بهره‌بردارهای کشاورزی دارای دام عشایر دوره ییلاقی استان برحسب نوع و فعالیت

درصد

نوع بهره‌برداری	جمع	فقط دامداری	دامداری و زراعت	دامداری و باغداری	دامداری، زراعت و باغداری
جمع	۱۰۰۰۰	۳۲٫۶	۵۲٫۸	۰٫۳	۱۴٫۳
اختصاصی	۹۹٫۷	۳۲٫۴	۵۲٫۷	۰٫۳	۱۴٫۳
شریکی با عشایر	۰٫۲	۰٫۱	۰٫۱	۰٫۰	۰٫۰
شریکی با غیرعشایر	۰٫۰	۰٫۰	۰٫۰	۰٫۰	۰٫۰
متعلق به غیرعشایر	۰٫۱	۰٫۱	۰٫۰	۰٫۰	۰٫۰

جدول د: توزیع نسبی بهره‌بردارهای کشاورزی دارای دام عشایر دوره قشلاقی استان برحسب نوع و فعالیت

درصد

نوع بهره‌برداری	جمع	فقط دامداری	دامداری و زراعت	دامداری و باغداری	دامداری، زراعت و باغداری
جمع	۱۰۰۰۰	۳۳٫۶	۵۲٫۰	۰٫۳	۱۴٫۰
اختصاصی	۹۹٫۷	۳۳٫۲	۵۱٫۹	۰٫۳	۱۴٫۰
شریکی با عشایر	۰٫۲	۰٫۱	۰٫۱	۰٫۰	۰٫۰
شریکی با غیرعشایر	۰٫۰	۰٫۰	۰٫۰	۰٫۰	۰٫۰
متعلق به غیرعشایر	۰٫۱	۰٫۱	۰٫۰	۰٫۰	۰٫۰

دامداری

براساس اطلاعات این سرشماری، عشایر دوره ییلاقی استان ۱۴۳۱۰۶۰ راس گوسفند و بره و ۱۳۷۵۱۱ راس بز و بزغاله نگهداری می‌کرده‌اند. به این ترتیب به طور متوسط برای هر خانوار عشایر دوره ییلاقی ۱۱۴ راس دام کوچک (گوسفند و بره و بز و بزغاله) وجود داشته است. تعداد گوسفند و بره عشایر دوره قشلاقی استان ۱۵۳۸۲۷۳ راس و بز و بزغاله آن ۱۴۵۰۳۲ راس بوده است. به این ترتیب متوسط تعداد دام کوچک هر خانوار عشایر دوره قشلاقی استان ۱۱۷ راس بوده است.

جدول ۷: تعداد انواع دام بهره‌برداریهای عشایر دوره ییلاقی و دوره قشلاقی استان

دوره استقرار	گوسفنده و بره	بز و بزغاله	گاو و گوساله	گاو میش و بچه گاو میش	شتر و بچه شتر	اسب و کره اسب	قاطر و استر	الاغ و کره الاغ
ییلاقی	۱۴۳۱۰۶۰	۱۳۷۵۱۱	۳۷۳۳۳	۴۶۳	۱۷۳	۴۸۱۷	۸۳۹	۶۸۹۴
قشلاقی	۱۵۲۸۲۷۳	۱۴۵۰۳۲	۳۸۰۰۴	۵۹۱	۵۱۹	۴۹۴۴	۸۳۹	۷۵۰۳

زراعت و باغداری

بر اساس نتایج این سرشماری، اراضی زیرکشت محصولات سالانه خانوارهای بهره بردار عشایر در این استان ۳۵۶۸۲ هکتار بوده است که از این مقدار ۱۹۳۰۳ هکتار (۵۴٫۱ درصد) زیرکشت محصولات سالانه آبی و ۱۶۳۷۹ هکتار (۴۵٫۹ درصد) زیرکشت محصولات سالانه دیم بوده است. اراضی باغ و قلمستان خانوارهای عشایر در این استان ۱۳۹۹ هکتار آبی و ۶ هکتار دیم بوده است.

جدول ۸: مساحت اراضی بهره برداریهای عشایر در استان برحسب نوع استفاده از زمین ۱۳۷۷

زیرکشت محصولات سالانه		آبش		باغ و قلمستان	
آبی	دیم	آبی	دیم	آبی	دیم
۱۹۳۰۳	۱۶۳۷۹	۱۲۵۵	۳۰۷۲	۱۳۹۹	۶

صنایع دستی

در تیرماه ۱۳۷۷ در بین خانوارهای عشایر دوره ییلاقی استان، بافت «قالی»، «قالیچه و گبه» در ۹٫۵۰ درصد از خانوارها، بافت «گلیم، زیلو، ورنی، جاجیم، خورجین، توپره و مشابه» در ۲۰٫۰۷ درصد، بافت «پلاس (چادر)» در ۲۵٫۹۹ درصد، بافت «چوقا یا برک و مشابه» در ۲٫۰۹ درصد، بافت «کلاه، دستکش، جوراب، گیوه و پاپوش» در ۴۱٫۶۰ درصد و بافت «حصیر» در ۱۵٫۵۸ درصد از خانوارها وجود داشته است. بر اساس همین اطلاعات، در بین خانوارهای عشایر دوره قشلاقی، در ۹٫۹۰ درصد از خانوارها بافت «قالی و ...» در ۲۰٫۳۲ درصد، بافت «گلیم، ...» در ۲۵٫۳۷ درصد بافت «پلاس» در ۲٫۰۱ درصد بافت «چوقا یا برک و مشابه» در ۴۲٫۷۰ درصد با بافت «کلاه و ...» و در ۱۴٫۸۹ درصد از خانوارها بافت حصیر وجود داشته است.

جدول ز: خانوارهای عشایر دوره بیلاقی و دوره قشلاقی استان، دارای هر یک از انواع صنایع دستی برحسب هدف از تولید

انواع صنایع دستی	جمع	فقط برای فروش	فقط برای مصرف خانوار	برای فروش و مصرف خانوار
عشایر دوره بیلاقی				
قالی و قالیچه و گبه	۱۳۱۲	۷۸۵	۵۱۸	۹
گلیم، زیلو، ورنی، چاجیم، خورجین، توبره و مشابه	۲۷۷۲	۳۳	۲۷۲۲	۱۷
پلاس (چادر)	۳۵۸۹	۴۰	۳۵۴۴	۵
چوقا یا برک و مشابه	۲۸۹	۲	۲۸۷	۰
کلاه، دستکش، جوراب، گیوه و پاپوش	۵۷۲۵	۵۴	۵۶۶۹	۲۲
حصیر	۲۱۵۱	۲	۲۱۴۸	۱
سایر	۶۳۷	۱۰۲	۵۳۱	۴
عشایر دوره قشلاقی				
قالی و قالیچه و گبه	۱۳۲۱	۸۵۷	۵۴۶	۲۸
گلیم، زیلو، ورنی، چاجیم، خورجین، توبره و مشابه	۲۹۳۶	۲۸	۲۸۷۵	۲۳
پلاس (چادر)	۳۶۶۵	۴۰	۳۶۱۹	۶
چوقا یا برک و مشابه	۲۹۰	۲	۲۸۸	۰
کلاه، دستکش، جوراب، گیوه و پاپوش	۶۱۶۹	۵۴	۶۰۸۹	۲۶
حصیر	۲۱۵۱	۲	۲۱۴۸	۱
سایر	۶۳۸	۱۰۲	۵۳۱	۵

عمده ترین طریق مبادلات

براساس اطلاعات این سرشماری، ۱۶٫۹ درصد از خانوارهای عشایر دوره بیلاقی استان مایحتاج زندگی خود را از شرکتهای تعاونی عشایری خریداری می‌کنند در حالیکه ۰٫۵ از خانوارهای مزبور فرآورده‌های دامی خود را به شرکتهای تعاونی عشایری فروخته‌اند. از خانوارهای عشایری دوره قشلاقی استان ۱۶٫۵ درصد از خانوارها، مایحتاج زندگی خود را از شرکتهای تعاونی عشایری خریداری کرده و ۰٫۹ از آنها، فرآورده‌های دامی خود را به شرکتهای مزبور فروخته‌اند.

جدول ۳: نحوه خرید مایحتاج زندگی و فروش محصولات خانوارهای عشایر دوره بیلابی و دوره قشلاقی استان

دوره قشلاقی					دوره بیلابی					شرح
تعداد	سایر	شرکت تعاونی عشایری	از طریق پیله‌ور	جمع	تعداد	سایر	شرکت تعاونی عشایری	از طریق پیله‌ور	جمع	
۰	۱۱۲۸۸	۲۳۸۰	۷۸۰	۱۳۴۴۸	۰	۱۰۶۹۹	۲۳۳۹	۷۷۱	۱۳۸۰۹	خرید مایحتاج زندگی ..
۱۹۶۹	۱۰۵۰۷	۶۳	۱۹۰۹	۱۳۴۴۸	۱۹۶۹	۹۹۳۹	۶۳	۱۸۳۸	۱۳۸۰۹	فروش فرآورده‌های دامی
۱۱۳۱۶	۲۳۲۲	۱۸۲	۵۰۸	۱۳۴۴۸	۱۰۷۰۳	۲۴۱۹	۱۸۰	۵۰۷	۱۳۸۰۹	فروش محصولات زراعی و باغی
۱۳۴۶۹	۹۳۹	۱۸	۲۲	۱۳۴۴۸	۱۲۹۰۵	۸۶۸	۱۸	۱۸	۱۳۸۰۹	فروش تولیدات صنایع دستی

نوع اقامتگاه

براساس اطلاعات این سرشماری ۹۵٫۷ درصد از خانوارهای عشایر دوره بیلابی فقط از سرپناه (چادر) و ۴٫۲ درصد فقط از ساختمان (ساختمان معمولی و عشایری) استفاده می‌کرده‌اند. از خانوارهای عشایر دوره قشلاقی ۵۰ درصد فقط از سرپناه و ۹۱٫۱ درصد فقط از ساختمان استفاده می‌کرده‌اند.

جدول ش: تعداد خانوار ایلها و طایفه‌های مستقل استان * و تعدادی که محل استقرار آنها در دوره بیلاقی و تشلاقی در این استان است

دوره تشلاقی در این استان		دوره بیلاقی در این استان		کل		ایل یا طایفه مستقل		
تغییرات (درصد)	۱۳۷۷	۱۳۶۶	تغییرات (درصد)	۱۳۷۷	۱۳۶۶	۱۳۷۷	۱۳۶۶	
۸۱٫۴	۱۴۴۲۸	۷۹۶۴	۸۱٫۷	۱۳۸۰۹	۷۵۹۹	۱۵۰۲۴	۸۳۷۲	جمع
۱۴۴۶٫۶	۱۱۲۹	۷۳	۱۴۴۶٫۶	۱۱۲۹	۷۳	۱۱۲۹	۷۳	ایل پیمانیشی
-۱۵٫۹	۹۵	۱۱۳	-۱۵٫۹	۹۵	۱۱۳	۹۵	۱۱۳	ایل پیران
۲۰٫۰	۲۶۸۵	۲۲۳۸	۲۰٫۰	۲۶۸۵	۲۲۳۸	۲۶۸۵	۲۲۳۸	ایل جلالی
۵۵٫۸	۲۳۵	۲۱۵	۵۵٫۸	۲۳۵	۲۱۵	۲۳۵	۲۱۵	ایل زرزا
**	۲۴۴	۰	**	۲۴۴	۰	۲۴۴	۰	ایل زعفرانلو
۱۹۱٫۰	۶۱۱	۲۱۰	۱۹۱٫۰	۶۱۱	۲۱۰	۶۱۱	۲۱۰	ایل سادات
۶۲۸٫۶	۸۱۶	۱۱۲	۶۲۸٫۶	۸۱۶	۱۱۲	۸۱۶	۱۱۲	ایل شکاک
-۳۳٫۸	۴۷	۷۱	-۳۳٫۸	۴۷	۷۱	۴۷	۷۱	ایل قره‌پای
۳۷٫۱	۷۸۳	۵۷۱	۳۷٫۱	۷۸۳	۵۷۱	۷۸۳	۵۷۱	ایل سامش
**	۲۹	۰	**	۲۹	۰	۲۹	۰	ایل منگور
۲۳٫۳	۲۰۷۹	۱۶۸۶	۲۳٫۳	۲۰۷۹	۱۶۸۶	۲۰۷۹	۱۶۸۶	ایل میلان
۵۵٫۶	۱۷۷۲	۱۱۳۹	۵۵٫۶	۱۷۷۲	۱۱۳۹	۱۷۷۲	۱۱۳۹	ایل هرکی
۷۵٫۰	۵۶	۳۲	**	۴	۰	۶۳	۳۲	طایفه مستقل ای باشلو - اغ باشلو
**	۴۰	۰	**	۱۹	۰	۱۶۶	۸۱	طایفه مستقل اینانلو
۸۷٫۲	۷۳	۳۹	**	۳	۰	۱۸۳	۱۱۵	طایفه مستقل بالکانلو
۸۵٫۴	۴۸۴	۲۶۱	۸۵٫۴	۴۸۴	۲۶۱	۴۸۴	۲۶۱	طایفه مستقل بروکی
۲۳٫۵	۲۲۷	۱۷۰	۲۳٫۵	۲۲۷	۱۷۰	۲۲۷	۱۷۰	طایفه مستقل بیگ زاده
۵۵٫۶	۱۴	۹	۱۳۳٫۳	۷	۳	۱۴	۹	طایفه مستقل چلبیانلو
**	۶۲	۰	**	۶۲	۰	۶۲	۰	طایفه مستقل چهاردولی
۸۵٫۱	۴۵۹	۲۴۸	۱۲۷٫۵	۱۵۷	۶۹	۷۰۴	۴۳۵	طایفه مستقل حاجی آل‌لو / حاج‌الو
**	۲۴۹	۰	**	۲۴۹	۰	۲۴۹	۰	طایفه مستقل حیدرانلو
۹۶٫۷	۳۶۰	۱۸۳	۱۰۵٫۹	۲۴۳	۱۱۸	۳۶۰	۱۸۳	طایفه مستقل حیدرلو
۵۷٫۰	۲۳۷	۱۵۱	۵۷٫۰	۲۳۷	۱۵۱	۲۳۷	۱۵۱	طایفه مستقل دبی
**	۸۲	۰	**	۸۲	۰	۸۲	۰	طایفه مستقل دهبکری
**	۵۲	۰	**	۵۲	۰	۵۲	۰	طایفه مستقل سید حسینی
**	۷	۰	**	۷	۰	۷	۰	طایفه مستقل قره داغلو
۹۲٫۳	۷۵	۳۹	**	۹	۰	۹۵	۵۹	طایفه مستقل قره‌موسالو
-۸٫۵	۱۲۹	۱۴۱	-۸٫۵	۱۲۹	۱۴۱	۱۲۹	۱۴۱	طایفه مستقل قلیکی
۳۶۸٫۲	۱۱۱۹	۲۳۹	۳۶۸٫۲	۱۱۱۹	۲۳۹	۱۱۱۹	۲۳۹	طایفه مستقل کره‌سنی
-۲۰٫۰	۴	۵	۰	۰	۰	۷۲	۴۹	طایفه مستقل کورائار - گورکانلو
**	۸	۰	**	۸	۰	۸	۰	طایفه مستقل محمودی - آذربایجان غربی
۱۴۲٫۱	۴۶	۱۹	۱۴۲٫۱	۴۶	۱۹	۴۶	۱۹	طایفه مستقل مرموسی
**	۴۰	۰	**	۴۰	۰	۴۰	۰	طایفه مستقل معنی

ایلها و طایفه‌های مستقلی که محل استقرار بیلاقی و یا تشلاقی تمام یا بخشی از آنها این استان است.

جدول ص: جمعیت ایلیها و طایفه‌های مستقل استان و تعدادی که محل استقرار آنها در دوره بیلاق و دوره قشلاقی در این استان

تغییرات (درصد)	دوره قشلاقی در این استان		تغییرات (درصد)	دوره بیلاقی در این استان		کل		ایلی یا طایفه مستقل
	۱۳۷۷	۱۳۶۶		۱۳۷۷	۱۳۶۶	۱۳۷۷	۱۳۶۶	
۷۷٫۱	۱۱۴۶۱۷	۶۳۷۲۱	۷۸٫۰	۱۰۹۷۱۷	۶۱۶۴۵	۱۱۸۷۴۱	۶۸۱۷۰	جمع
۹۶۲٫۲	۷۸۰۷	۷۳۵	۹۶۲٫۲	۷۸۰۷	۷۳۵	۷۸۰۷	۷۳۵	ایلی پتیانشی
-۱۶٫۵	۹۶۴	۱۱۵۵	-۱۶٫۵	۹۶۴	۱۱۵۵	۹۶۴	۱۱۵۵	ایلی پیران
۲۴٫۳	۱۹۳۱۴	۱۵۷۹۶	۲۴٫۳	۱۹۳۱۴	۱۵۷۹۶	۱۹۳۱۴	۱۵۷۹۶	ایلی جلالی
۵۰٫۰	۲۹۵۶	۱۹۷۱	۵۰٫۰	۲۹۵۶	۱۹۷۱	۲۹۵۶	۱۹۷۱	ایلی زوزا
**	۱۶۷۶	۰	**	۱۶۷۶	۰	۱۶۷۶	۰	ایلی زعفرانلو
۱۶۲٫۸	۵۵۶۱	۲۱۱۶	۱۶۲٫۸	۵۵۶۱	۲۱۱۶	۵۵۶۱	۲۱۱۶	ایلی سادات
۵۷۵٫۰	۶۲۳۰	۹۲۳	۵۷۵٫۰	۶۲۳۰	۹۲۳	۶۲۳۰	۹۲۳	ایلی شکاک
-۳۴٫۶	۳۵۴	۵۴۱	-۳۴٫۶	۳۵۴	۵۴۱	۳۵۴	۵۴۱	ایلی قره‌پاپاق
۵٫۰	۶۷۵۷	۶۴۳۴	۵٫۰	۶۷۵۷	۶۴۳۴	۶۷۵۷	۶۴۳۴	ایلی ماش
**	۲۲۵	۰	**	۲۲۵	۰	۲۲۵	۰	ایلی منگوز
۲۹٫۴	۱۴۸۸۰	۱۱۵۰۲	۲۹٫۴	۱۴۸۸۰	۱۱۵۰۲	۱۴۸۸۰	۱۱۵۰۲	ایلی میلان
۴۹٫۸	۱۶۶۴۴	۱۱۱۱۱	۴۹٫۸	۱۶۶۴۴	۱۱۱۱۱	۱۶۶۴۴	۱۱۱۱۱	ایلی هرکی
۷۲٫۰	۴۸۵	۲۸۲	**	۳۳	۰	۵۲۲	۲۸۲	طایفه مستقل ای باشلو سماع باشلو -
**	۲۱۳	۰	**	۱۱۲	۰	۱۰۲۰	۶۲۳	طایفه مستقل اینانلو
۴۹٫۸	۴۷۵	۳۱۷	**	۳۳	۰	۱۲۲۰	۹۰۱	طایفه مستقل بالکانلو
۱۱۳٫۱	۳۷۰۱	۱۷۳۷	۱۱۳٫۱	۳۷۰۱	۱۷۳۷	۳۷۰۱	۱۷۳۷	طایفه مستقل برزکی
۱۶٫۰	۲۱۷۵	۱۸۷۵	۱۶٫۰	۲۱۷۵	۱۸۷۵	۲۱۷۵	۱۸۷۵	طایفه مستقل بیگ‌زاده
۵٫۸	۹۱	۸۶	-۶٫۷	۲۸	۳۰	۹۱	۸۶	طایفه مستقل چلبیانلو
**	۵۲۸	۰	**	۵۲۸	۰	۵۲۸	۰	طایفه مستقل چهاردولی
۷۳٫۶	۳۷۱۰	۲۱۳۷	۱۰۷٫۵	۱۳۶۸	۶۱۱	۵۶۷۹	۳۹۱۹	طایفه مستقل حاجی‌ال‌لو/حاج‌الو
**	۱۸۷۶	۰	**	۱۸۷۶	۰	۱۸۷۶	۰	طایفه مستقل حیدرانلو
۹۸٫۵	۲۷۷۱	۱۳۹۶	۱۲۸٫۹	۱۹۵۹	۸۵۶	۲۷۷۱	۱۳۹۶	طایفه مستقل حیدرلو
۷۳٫۱	۲۰۷۶	۱۱۹۹	۷۳٫۱	۲۰۷۶	۱۱۹۹	۲۰۷۶	۱۱۹۹	طایفه مستقل دربی
**	۷۱۴	۰	**	۷۱۴	۰	۷۱۴	۰	طایفه مستقل دهبکری
**	۴۶۸	۰	**	۴۶۸	۰	۴۶۸	۰	طایفه مستقل سید حسینی
**	۴۲	۰	**	۴۲	۰	۴۲	۰	طایفه مستقل قره‌داغلو
۱۰۷٫۳	۶۲۸	۳۰۲	**	۷۱	۰	۷۳۵	۴۶۰	طایفه مستقل قره‌موسالو
-۶٫۲	۱۰۳۸	۱۱۰۷	-۶٫۲	۱۰۳۸	۱۱۰۷	۱۰۳۸	۱۱۰۷	طایفه مستقل قنیکلی
۴۲۴٫۰	۹۵۶۳	۱۸۲۵	۴۲۴٫۰	۹۵۶۳	۱۸۲۵	۹۵۶۳	۱۸۲۵	طایفه مستقل کره‌سنی
-۵۹٫۶	۲۱	۵۲	۰	۰	۰	۴۸۰	۳۵۵	طایفه مستقل کوراندلار - گورکانلو
**	۶۲	۰	**	۶۲	۰	۶۲	۰	طایفه مستقل محمودی - آذربایجان غربی
۱۱۹٫۰	۲۶۵	۱۲۱	۱۱۹٫۰	۲۶۵	۱۲۱	۲۶۵	۱۲۱	طایفه مستقل مدرومی
**	۳۴۷	۰	**	۳۴۷	۰	۳۴۷	۰	طایفه مستقل مننی

* ایلیها و طایفه‌های مستقلی که محل استقرار بیلاقی و یا قشلاقی تمام یا بخشی از آنها این استان است

جدول ۱: خانوار و جمعیت شهرستانها برحسب ایل و طایفه مستقل و دوره استقرار در شهرستان

دوره قشلاقی		دوره بیلاقی		شهرستان - ایل و طایفه مستقل
جمعیت	خانوار	جمعیت	خانوار	
۱۱۴۶۱۷	۱۴۴۴۸	۱۰۹۷۱۷	۱۳۸۰۶	استان
۱۸۶۵۱	۱۹۹۸	۱۸۶۰۴	۱۹۹۳	شهرستان ارومیه
۲۵۱۶	۲۱۷	۲۵۱۶	۲۶۷	ایل سادات
۳۸۰	۴۵	۳۹۶	۳۶	ایل شکاک
۰	۰	۳۷	۴	ایل مامش
۱۱۵۰۴	۱۲۲۲	۱۱۵۰۴	۱۲۲۲	ایل هرکی
۲۱۷۵	۲۲۷	۲۱۷۵	۲۲۷	طایفه مستقل بیگ زاده
۲۰۷۶	۲۲۷	۲۰۷۶	۲۳۷	طایفه مستقل دربی
۹۴۳۶	۱۰۳۹	۹۵۲۱	۱۰۴۱	شهرستان اشتویه
۲۴۵۷	۲۸۴	۲۹۵۶	۳۳۵	ایل زرزا
۵۶	۸	۵۶	۸	ایل سادات
۱۱۲	۱۴	۷۸	۸	ایل قره پاپاق
۱۶۰۷	۱۷۳	۱۲۹۱	۱۴۰	ایل مامش
۵۱۴۰	۵۵۰	۵۱۴۰	۵۵۰	ایل هرکی
۶۴	۱۰	۰	۰	طایفه مستقل حاجی الی/ حاج الو
۵۵۰	۶۲	۲۳	۳	شهرستان بوکان
۵۵۰	۶۲	۰	۰	ایل سادات
۰	۰	۲۳	۳	طایفه مستقل بالکانلو
۴۷۶۶	۵۶۵	۷۰۱۹	۸۲۷	شهرستان بیرانشهر
۹۶۴	۹۵	۹۶۴	۹۵	ایل بیران
۰	۰	۵۷	۱۰	ایل سادات
۰	۰	۱۲۷	۲۰	ایل شکاک
۳۵۰۹	۴۳۱	۴۸۱۲	۵۷۱	ایل مامش
۲۲۵	۲۹	۲۲۵	۲۹	ایل منگور
۰	۰	۴۱	۸	طایفه مستقل اینانلو
۰	۰	۷۹	۱۲	طایفه مستقل حیدرلو
۶۸	۱۰	۷۱۴	۸۲	طایفه مستقل دهبکری
۰	۰	۳۹۸	۴۶	شهرستان تکاب
۰	۰	۳۹۸	۴۶	ایل سادات
۲۵۷۰	۳۴۷	۲۷۵۵۷	۳۸۱۶	شهرستان چالدران
۲۲۳	۳۲	۱۵۱۱۰	۲۱۲۰	ایل جلالی

جدول ۱: خانوار و جمعیت برحسب ایل و طایفه مستقل و دوره استقرار در شهرستان (دنباله)

دوره قشلاق		دوره ییلاق		شهرستان ایل و طایفه مستقل
جمعیت	خانوار	جمعیت	خانوار	
۴۷۱	۶۴	۵۸۶۱	۸۳۹	ایل میلان
۱۷۰	۲۲	۳۶۷۲	۴۷۹	طایفه مستقل پروکی
۱۷۰۶	۲۲۹	۱۸۷۶	۲۴۹	طایفه مستقل حیدرانلو
۰	۰	۱۰۳۸	۱۲۹	طایفه مستقل قلبرکی
۱۸۳۷۱	۲۳۵۴	۱۸۴۱۵	۲۳۵۲	شهرستان خوی
۰	۰	۵۸۷	۸۰	ایل شکاک
۸۴۴۲	۱۱۶۸	۸۶۵۰	۱۱۸۹	ایل میلان
۱۰۱	۳۱	۰	۰	طایفه مستقل اینانلو
۹۵۶۳	۱۱۱۹	۸۹۱۳	۱۰۳۸	طایفه مستقل کره سنی
۲۶۵	۴۶	۲۶۵	۴۶	طایفه مستقل مدرومی
۱۱۲۴	۱۵۷	۶۹۷	۸۵	شهرستان سردشت
۳۱۴	۵۱	۰	۰	ایل بینانشی
۵۸۷	۸۰	۰	۰	ایل شکاک
۰	۰	۴۷	۴	ایل مامش
۲۲۳	۲۶	۰	۰	ایل میلان
۰	۰	۶۵۰	۸۱	طایفه مستقل کره سنی
۱۴۵۴۴	۱۹۹۰	۱۴۶۱۹	۱۹۹۷	شهرستان سلجاس
۷۴۹۲	۱۰۷۸	۷۸۰۷	۱۱۲۹	ایل پتانشی
۸۰۵	۸۹	۸۰۵	۸۹	ایل مادات
۵۲۶۳	۶۹۱	۵۲۲۰	۶۸۰	ایل شکاک
۵۱۵	۸۰	۲۱۹	۴۷	ایل میلان
۴۶۸	۵۲	۴۶۸	۵۲	طایفه مستقل سید حسینی
۳۳۸۵	۴۴۰	۷۰۲۷	۸۷۷	شهرستان شاهین دژ
۱۶۷۶	۲۴۴	۱۶۷۶	۲۴۴	ایل زعفرانلو
۷۷۲	۸۶	۱۶۴۲	۱۸۲	ایل مادات
۰	۰	۳۳	۴	طایفه مستقل اقی باشلو/اغ باشلو
۰	۰	۲۸	۷	طایفه مستقل چلبیانلو
۵۲۸	۶۲	۵۲۸	۶۲	طایفه مستقل چهاردولی
۰	۰	۱۱۹۳	۱۴۷	طایفه مستقل حاجی آل/لو/حاج آلو
۰	۰	۱۴۷۶	۱۷۶	طایفه مستقل حیدرلو
۰	۰	۴۲	۷	طایفه مستقل قره داغلو
۶۲	۸	۶۲	۸	طایفه مستقل محمودی - آذربایجان غربی
۳۴۷	۴۰	۳۴۷	۴۰	طایفه مستقل ممینی
۲۹۰۵۹	۳۰۰۵	۴۲۸۳	۵۷۴	شهرستان ماکو

جدول ۱: خانوار و جمعیت بر حسب ایل و طایفه مستقل و دوره استقرار در شهرستان (دنباله)

دوره قشلاقی		دوره ییلاقی		شهرستان ایل و طایفه مستقل
جمعیت	خانوار	جمعیت	خانوار	
۱۹۰۹۱	۲۶۵۳	۴۲۰۴	۵۶۵	ایل جلالی
۵۲۲۹	۷۴۱	۵۰	۴	ایل میلان
۳۵۳۱	۴۶۲	۲۹	۵	طایفه مستقل بروکی
۱۷۰	۲۰	۰	۰	طایفه مستقل حیدرآلو
۱۰۳۸	۱۲۹	۰	۰	طایفه مستقل قلیکی
۸۳۵	۱۰۲	۱۱۱	۱۶	شهرستان مهاباد
۹۰	۸	۰	۰	ایل سادات
۴۰	۵	۴۰	۵	ایل مامش
۴۵۲	۵۲	۰	۰	طایفه مستقل اقی یا شلو - اغ یا شلو
۲۹	۵	۷۱	۱۱	طایفه مستقل اینانلو
۴۳	۸	۰	۰	طایفه مستقل بالکانلو
۱۳۲	۱۸	۰	۰	طایفه مستقل حاجی آل لو / حاج الو
۴۹	۶	۰	۰	طایفه مستقل حیدرلو
۷۵۲۱	۸۰۲	۳۵۹	۴۳	شهرستان میاندواب
۷۷۲	۹۱	۸۷	۹	ایل سادات
۶۳	۷	۶۳	۷	ایل مامش
۳۳	۴	۰	۰	طایفه مستقل اقی یا شلو - اغ یا شلو
۴۲	۶	۰	۰	طایفه مستقل اینانلو
۴۳۲	۶۵	۰	۰	طایفه مستقل بالکانلو
۹۱	۱۴	۰	۰	طایفه مستقل چلبیانلو
۳۴۶۱	۴۲۵	۷۵	۱۰	طایفه مستقل حاجی آل لو / حاج الو
۱۰۰۷	۱۱۳	۱۳۴	۱۷	طایفه مستقل حیدرلو
۴۲	۷	۰	۰	طایفه مستقل قره داغلو
۵۵۷	۶۶	۰	۰	طایفه مستقل قره موسالو
۲۱	۴	۰	۰	طایفه مستقل کورانلار - گورکانلو
۴۸۰۵	۵۸۷	۱۰۸۴	۱۳۸	شهرستان نغده
۴۹۹	۵۱	۰	۰	ایل زوزا
۲۴۲	۳۳	۲۷۶	۳۹	ایل قره پایاق
۱۵۳۸	۱۶۷	۴۶۷	۵۲	ایل مامش
۴۱	۸	۰	۰	طایفه مستقل اینانلو
۵۳	۶	۰	۰	طایفه مستقل حاجی آل لو / حاج الو
۱۷۱۵	۲۴۱	۲۷۰	۳۸	طایفه مستقل حیدرلو
۶۴۶	۷۲	۰	۰	طایفه مستقل دهبکری
۷۱	۹	۷۱	۹	طایفه مستقل قره موسالو

جدول ۲: جمعیت بر حسب سن و جنس

دوره قشلاقی			دوره ییلاقی			گروههای سنی
زن	مرد	مرد و زن	زن	مرد	مرد و زن	
۵۶۰۰۰	۵۸۶۱۷	۱۱۴۶۱۷	۵۳۶۶۶	۵۶۰۷۱	۱۰۹۷۱۷	کلید صفتی
۷۰۱۷	۷۴۸۰	۱۴۴۹۷	۶۷۹۲	۷۲۳۱	۱۴۰۲۳	۰-۴ ساله
۹۷۹	۱۰۲۵	۲۰۰۴	۹۳۷	۹۹۴	۱۹۳۱	کمتر از ۱ ساله
۸۰۶۴	۹۲۶۵	۱۷۳۲۹	۷۷۱۶	۸۹۱۵	۱۶۶۳۱	۵-۹ ساله
۸۹۱۷	۸۶۸۶	۱۷۶۰۳	۸۵۳۳	۸۲۸۶	۱۶۸۱۹	۱۰-۱۴ ساله
۸۵۶۳	۸۲۴۸	۱۶۸۱۱	۸۲۳۶	۷۸۷۶	۱۶۱۰۲	۱۵-۱۹ ساله
۵۷۰۷	۵۸۶۰	۱۱۵۶۷	۵۴۹۶	۵۵۷۲	۱۱۰۶۹	۲۰-۲۴ ساله
۳۴۹۶	۳۱۲۳	۷۶۱۹	۳۳۲۸	۳۹۳۰	۷۲۵۸	۲۵-۲۹ ساله
۲۷۴۰	۲۸۱۳	۵۵۵۳	۲۵۹۹	۲۶۹۷	۵۲۹۶	۳۰-۳۴ ساله
۲۴۴۳	۲۲۵۱	۴۶۹۴	۲۳۳۴	۲۱۳۵	۴۴۶۹	۳۵-۳۹ ساله
۲۰۲۷	۲۱۱۸	۴۱۴۵	۱۹۴۳	۲۰۳۱	۳۹۷۴	۴۰-۴۴ ساله
۱۷۲۵	۱۶۰۸	۳۳۳۳	۱۶۵۴	۱۵۵۵	۳۲۰۹	۴۵-۴۹ ساله
۱۴۹۶	۱۴۱۵	۲۹۱۱	۱۴۲۳	۱۳۶۵	۲۷۸۸	۵۰-۵۴ ساله
۸۷۶	۸۹۸	۱۷۷۴	۸۲۵	۸۵۰	۱۶۷۵	۵۵-۵۹ ساله
۱۰۰۷	۱۲۰۶	۲۲۱۳	۹۵۸	۱۱۳۶	۲۰۹۴	۶۰-۶۴ ساله
۶۳۰	۸۷۲	۱۵۰۲	۵۹۷	۸۲۳	۱۴۲۰	۶۵-۶۹ ساله
۵۸۵	۸۷۸	۱۴۶۳	۵۶۳	۸۲۳	۱۳۸۵	۷۰-۷۴ ساله
۱۹۳	۲۹۷	۴۹۰	۱۸۷	۲۷۸	۴۶۵	۷۵-۷۹ ساله
۸۸	۱۴۵	۲۳۳	۸۲	۱۳۸	۲۲۰	۸۰-۸۴ ساله
۲۷	۴۷	۷۴	۳۶	۴۵	۸۱	۸۵-۸۹ ساله
۲۸	۳۱	۵۹	۲۴	۳۸	۵۲	۹۰-۹۴ ساله
۲۴	۲۱	۴۵	۲۱	۱۹	۴۰	۹۵-۹۹ ساله
۱۲	۲۲	۳۴	۱۲	۱۹	۳۱	۱۰۰ ساله و بیشتر
۳۱۵	۳۳۳	۶۴۸	۲۹۷	۳۱۹	۶۱۶	نامشخص
۲۱,۴۴	۲۱,۷۸	۴۳,۲۲	۲۱,۳۷	۲۱,۷۰	۴۳,۰۷	میانگین سنی
۱۶,۷۴	۱۶,۷۵	۳۳,۴۹	۱۶,۷۱	۱۶,۶۹	۳۳,۴۰	میانگین صفتی

جدول ۳: جمعیت ۶ ساله و بیشتر بر حسب جنس و گروه‌های سنی و وضع سواد

جنس و گروه‌های سنی	دوره بی‌سواد			دوره قشاقی			جمع	
	بی‌سواد	با سواد	جمع	بی‌سواد	با سواد	جمع		
مرد وزن	۴۰۴	۵۵۹۰۰	۴۰۱۵۷	۹۶۶۶۰	۳۸۵	۵۴۰۰۸	۲۷۷۷۷	۹۲۱۲۰
۶-۹ ساله	۲۰۷	۷۵۴۸	۵۹۲۶	۱۳۶۸۱	۲۰۱	۷۳۴۰	۵۵۷۸	۱۳۱۱۹
۱۰-۱۴ ساله	۲۵	۶۳۳۱	۱۱۲۴۷	۱۷۶۰۳	۲۳	۶۲۱۶	۱۰۵۸۰	۱۶۸۱۹
۱۵-۱۹ ساله	۲۲	۶۸۷۰	۹۹۱۹	۱۶۸۱۱	۲۰	۶۷۳۸	۹۳۴۴	۱۶۱۰۲
۲۰-۲۴ ساله	۲۱	۵۷۶۷	۵۷۷۹	۱۱۵۶۷	۲۰	۵۶۶۶	۵۴۲۳	۱۱۰۶۹
۲۵-۲۹ ساله	۱۸	۴۵۹۹	۳۰۰۲	۷۶۱۹	۱۸	۴۴۴۵	۲۷۹۵	۷۲۵۸
۳۰-۳۴ ساله	۱۰	۳۸۱۹	۱۷۲۴	۵۵۵۲	۱۰	۳۶۵۰	۱۶۳۶	۵۲۹۶
۳۵-۳۹ ساله	۵	۳۸۹۲	۷۹۷	۴۶۹۴	۵	۳۷۲۳	۷۲۱	۴۴۶۹
۴۰-۴۴ ساله	۷	۳۵۵۷	۵۸۱	۴۱۴۵	۷	۳۴۱۵	۵۵۲	۳۹۷۴
۴۵-۴۹ ساله	۸	۲۹۹۰	۳۴۵	۳۳۴۳	۸	۲۸۶۵	۳۳۶	۳۲۰۹
۵۰-۵۴ ساله	۹	۲۶۶۰	۲۴۲	۲۹۱۱	۹	۲۵۴۶	۲۳۳	۲۷۸۸
۵۵-۵۹ ساله	۳	۱۶۵۷	۱۱۴	۱۷۷۲	۳	۱۵۶۳	۱۰۹	۱۶۷۵
۶۰-۶۴ ساله	۴	۲۰۹۵	۱۱۴	۲۲۱۳	۴	۱۹۸۰	۱۱۰	۲۰۹۴
۶۵ ساله و بیشتر	۲۵	۳۷۳۳	۱۴۲	۳۹۱۰	۳۳	۳۵۳۰	۱۳۱	۳۶۹۴
نامشخص	۲۹	۳۸۲	۲۲۵	۶۳۶	۲۵	۳۷۰	۲۰۹	۶۰۴
مرد	۱۱۰	۲۰۶۶۹	۲۸۳۰۰	۴۹۱۵۹	۱۸۲	۱۹۸۹۶	۲۶۸۴۹	۶۶۹۴۷
۶-۹ ساله	۱۱۴	۳۲۱۷	۳۹۶۵	۷۲۹۶	۱۱۰	۳۱۳۵	۳۷۶۶	۷۰۱۱
۱۰-۱۴ ساله	۱۰	۱۴۸۶	۷۱۹۰	۸۶۸۶	۹	۱۴۵۴	۶۸۲۳	۸۲۸۶
۱۵-۱۹ ساله	۱۰	۱۶۵۳	۶۵۸۵	۸۴۴۸	۱۰	۱۶۱۷	۶۲۴۹	۷۸۷۶
۲۰-۲۴ ساله	۹	۱۵۲۴	۴۳۲۷	۵۸۶۰	۹	۱۴۸۰	۴۰۸۴	۵۵۷۳
۲۵-۲۹ ساله	۸	۱۶۴۴	۲۴۷۱	۴۱۲۳	۸	۱۵۸۸	۲۳۳۴	۳۹۴۰
۳۰-۳۴ ساله	۵	۱۳۴۶	۱۴۶۲	۳۸۱۳	۵	۱۴۸۶	۱۴۰۶	۳۶۹۷
۳۵-۳۹ ساله	۱	۱۵۴۴	۷۰۶	۲۲۵۱	۱	۱۴۷۵	۶۵۹	۲۱۴۵
۴۰-۴۴ ساله	۳	۱۵۸۳	۵۳۲	۲۱۱۸	۳	۱۵۱۸	۵۱۰	۲۰۳۱
۴۵-۴۹ ساله	۵	۱۲۷۶	۲۲۷	۱۶۰۸	۵	۱۲۳۰	۳۲۰	۱۵۵۵
۵۰-۵۴ ساله	۴	۱۱۷۶	۲۳۵	۱۴۱۵	۴	۱۱۳۵	۲۲۶	۱۳۶۵
۵۵-۵۹ ساله	۱	۷۸۶	۱۱۱	۸۹۸	۱	۷۴۳	۱۰۶	۸۵۰
۶۰-۶۴ ساله	۱	۱۰۹۷	۱۰۸	۱۲۰۶	۱	۱۰۳۶	۱۰۴	۱۱۳۶
۶۵ ساله و بیشتر	۱۲	۲۱۶۹	۱۳۲	۲۳۱۳	۱۲	۲۰۳۹	۱۲۱	۲۱۷۲
نامشخص	۷	۱۶۸	۱۴۹	۳۲۴	۴	۱۶۵	۱۴۱	۳۱۰
زن	۲۱۳	۳۵۲۳۱	۱۱۸۵۷	۴۷۳۰۱	۲۰۳	۳۴۱۱۲	۱۰۹۲۸	۴۵۲۴۳
۶-۹ ساله	۹۲	۴۳۳۱	۱۹۶۱	۶۳۸۵	۹۱	۴۲۰۵	۱۸۱۲	۶۱۰۸
۱۰-۱۴ ساله	۱۵	۴۸۴۵	۴۰۵۷	۸۹۱۷	۱۴	۴۷۶۲	۳۷۵۷	۸۵۳۳
۱۵-۱۹ ساله	۱۲	۵۲۱۷	۳۳۳۴	۸۵۶۳	۱۰	۵۱۲۱	۳۰۹۵	۸۲۲۶
۲۰-۲۴ ساله	۱۲	۴۲۴۳	۱۴۵۲	۵۷۰۷	۱۱	۴۱۴۶	۱۳۳۹	۵۴۹۶
۲۵-۲۹ ساله	۱۰	۳۹۵۵	۵۳۱	۳۴۹۶	۱۰	۳۸۵۷	۴۶۱	۳۳۲۸
۳۰-۳۴ ساله	۵	۲۴۷۳	۲۶۲	۲۷۴۰	۵	۲۳۶۴	۲۳۰	۲۵۹۹
۳۵-۳۹ ساله	۴	۲۳۴۸	۹۱	۲۴۴۳	۴	۲۲۴۸	۸۲	۲۳۳۴
۴۰-۴۴ ساله	۴	۱۹۷۴	۴۹	۲۰۲۷	۴	۱۸۹۷	۴۲	۱۹۴۳
۴۵-۴۹ ساله	۳	۱۷۱۴	۱۸	۱۷۳۵	۳	۱۶۳۵	۱۶	۱۶۵۴
۵۰-۵۴ ساله	۵	۱۴۸۴	۷	۱۴۹۶	۵	۱۴۱۱	۷	۱۴۲۳
۵۵-۵۹ ساله	۲	۸۷۱	۳	۸۷۶	۱	۸۲۱	۳	۸۲۵
۶۰-۶۴ ساله	۳	۹۹۸	۶	۱۰۰۷	۳	۹۴۹	۶	۹۵۸
۶۵ ساله و بیشتر	۲۳	۱۵۶۴	۱۰	۱۵۹۷	۲۱	۱۴۹۱	۱۰	۱۵۲۲
نامشخص	۲۲	۲۱۴	۷۶	۳۱۲	۲۱	۲۰۵	۶۸	۲۹۴

جدول ۴: جمعیت درحال تحصیل برحسب جنس و گروههای سنی و دوره تحصیلی (عشایر دوره بیلاهی)

نامشخص و اظهار نشده	سواد آموزی	علوم دینی	لیسانس و بالاتر	فوق دیپلم	پیش دانشگاهی	متوسطه	راهنمایی	ابتدایی	جمع	جنس و گروههای سنی
۲۴۳	۲۱۸	۵۴	۶۸	۳۹	۲۴۵	۹۸۹	۲۳۷۶	۱۱۱۰۴	۱۵۳۳۶	مرد و زن
۱۰۹	۲۱	۰	۰	۰	۰	۰	۰	۵۱۱۰	۵۲۴۰	۶-۹ ساله
۷۶	۱۱۹	۰	۰	۰	۰	۵۷	۱۵۶۰	۵۲۷۲	۷۲۸۵	۱۰-۱۴ ساله
۳۱	۵۱	۲۸	۸	۳	۱۰۷	۸۳۴	۷۸۲	۲۸۰	۲۱۲۴	۱۵-۱۹ ساله
۹	۱۵	۲۳	۲۸	۲۳	۱۰۷	۸۷	۱۴	۲۵	۳۶۱	۲۰-۲۴ ساله
۳	۵	۲	۲۰	۱۱	۲۴	۸	۴	۶	۸۳	۲۵-۲۹ ساله
۴	۰	۰	۱	۱	۴	۱	۴	۷	۲۲	۳۰-۳۴ ساله
۶	۴	۱	۱	۱	۲	۲	۱۱	۲۱	۶۹	۳۵ ساله و بیشتر
۵	۳	۰	۰	۰	۱	۰	۱	۱۸۲	۱۹۲	نامشخص
۱۷۲	۵۸	۵۳	۶۳	۳۶	۲۲۳	۸۲۹	۱۸۹۷	۷۷۲۳	۱۱۰۵۴	مرد
۷۷	۵	۰	۰	۰	۰	۰	۰	۳۵۰۸	۳۵۹۰	۶-۹ ساله
۵۱	۳۱	۰	۰	۰	۰	۳۹	۱۲۳۶	۳۸۵۷	۵۲۱۴	۱۰-۱۴ ساله
۲۷	۱۴	۲۷	۷	۲	۹۶	۷۰۶	۶۳۴	۱۸۷	۱۷۰۰	۱۵-۱۹ ساله
۷	۳	۲۳	۲۶	۲۱	۹۷	۷۳	۱۱	۲۱	۳۹۲	۲۰-۲۴ ساله
۰	۰	۲	۱۹	۱۱	۲۳	۸	۴	۵	۷۲	۲۵-۲۹ ساله
۴	۰	۰	۱	۱	۴	۱	۳	۷	۲۱	۳۰-۳۴ ساله
۳	۴	۱	۰	۱	۲	۲	۸	۱۷	۳۸	۳۵ ساله و بیشتر
۳	۱	۰	۰	۰	۱	۰	۱	۱۲۱	۱۲۷	نامشخص
۷۱	۱۶۰	۱	۵	۳	۲۲	۱۶۰	۴۷۹	۳۳۸۱	۴۲۸۲	زن
۳۲	۱۶	۰	۰	۰	۰	۰	۰	۱۶۰۲	۱۶۵۰	۶-۹ ساله
۲۵	۸۸	۰	۰	۰	۰	۱۸	۳۲۴	۱۶۱۶	۲۰۷۱	۱۰-۱۴ ساله
۴	۳۷	۱	۱	۱	۱۱	۱۲۸	۱۴۸	۹۳	۴۲۳	۱۵-۱۹ ساله
۲	۱۲	۰	۲	۲	۱۰	۱۴	۳	۴	۶۹	۲۰-۲۴ ساله
۳	۵	۰	۱	۰	۱	۰	۰	۱	۱۱	۲۵-۲۹ ساله
۰	۰	۰	۰	۰	۰	۰	۱	۰	۱	۳۰-۳۴ ساله
۴	۰	۰	۱	۰	۰	۰	۳	۴	۱۱	۳۵ ساله و بیشتر
۲	۲	۰	۰	۰	۰	۰	۰	۶۱	۶۵	نامشخص

جدول ۵: جمعیت در حال تحصیل برحسب جنس و گروههای سنی و دوره تحصیلی (عشایر دوره قشلاقی)

نامشخص و اظهار نشده	سواد آموزی	علوم دینی	لیسانس و بالاتر	فوق دیپلم	پیش دانشگاهی	متوسطه	راهنمایی	ابتدایی	جمع	جنس و گروههای سنی
۲۵۳	۲۴۰	۵۶	۹۰	۴۱	۲۷۷	۱۰۷۱	۲۶۰۹	۱۱۸۲۳	۱۶۴۶۰	مرد و زن
۱۱۲	۲۴	۰	۰	۰	۰	۰	۰	۵۴۴۴	۵۵۸۰	۶-۹ ساله
۷۷	۱۳۰	۰	۰	۰	۰	۶۶	۱۷۱۸	۵۸۲۳	۷۸۱۴	۱۰-۱۴ ساله
۲۵	۵۳	۲۸	۱۸	۴	۱۲۷	۹۰۵	۸۵۴	۲۹۶	۲۳۲۰	۱۵-۱۹ ساله
۱۱	۲۰	۲۴	۲۷	۲۴	۱۱۸	۸۹	۱۵	۲۷	۳۷۵	۲۰-۲۴ ساله
۲	۵	۳	۲۳	۱۱	۲۵	۸	۵	۷	۹۰	۲۵-۲۹ ساله
۴	۰	۰	۱	۱	۲	۱	۵	۷	۲۳	۳۰-۳۴ ساله
۶	۵	۱	۱	۱	۲	۲	۱۱	۲۱	۵۰	۳۵ ساله و بیشتر
۵	۳	۰	۰	۰	۱	۰	۱	۱۹۸	۲۰۸	نامشخص
۱۷۷	۶۲	۵۵	۸۲	۳۷	۲۴۶	۸۸۴	۲۰۶۹	۸۱۴۲	۱۱۷۵۴	مرد
۷۹	۶	۰	۰	۰	۰	۰	۰	۳۷۰۲	۳۷۸۷	۶-۹ ساله
۵۲	۲۲	۰	۰	۰	۰	۴۵	۱۲۴۸	۴۰۶۲	۵۵۳۹	۱۰-۱۴ ساله
۲۹	۱۴	۲۷	۱۶	۳	۱۱۰	۷۵۳	۶۹۳	۱۹۷	۱۸۴۲	۱۵-۱۹ ساله
۷	۴	۲۴	۲۳	۲۱	۱۰۵	۷۵	۱۱	۲۳	۳۱۲	۲۰-۲۴ ساله
۰	۰	۳	۲۲	۱۱	۲۴	۸	۵	۵	۷۸	۲۵-۲۹ ساله
۴	۰	۰	۱	۱	۴	۱	۳	۷	۲۱	۳۰-۳۴ ساله
۳	۵	۱	۰	۱	۲	۲	۸	۱۷	۲۹	۳۵ ساله و بیشتر
۳	۱	۰	۰	۰	۱	۰	۱	۱۲۹	۱۳۵	نامشخص
۷۶	۱۷۸	۱	۸	۴	۳۱	۱۸۷	۵۴۰	۳۶۸۱	۴۷۰۶	زن
۳۳	۱۸	۰	۰	۰	۰	۰	۰	۱۷۴۲	۱۷۹۳	۶-۹ ساله
۲۵	۹۸	۰	۰	۰	۰	۳۱	۳۷۰	۱۷۶۱	۲۲۷۵	۱۰-۱۴ ساله
۶	۳۹	۱	۲	۱	۱۷	۱۵۲	۱۶۱	۹۹	۴۷۸	۱۵-۱۹ ساله
۴	۱۶	۰	۴	۳	۱۳	۱۴	۴	۴	۶۲	۲۰-۲۴ ساله
۳	۵	۰	۱	۰	۱	۰	۰	۲	۱۲	۲۵-۲۹ ساله
۰	۰	۰	۰	۰	۰	۰	۲	۰	۲	۳۰-۳۴ ساله
۳	۰	۰	۱	۰	۰	۰	۳	۴	۱۱	۳۵ ساله و بیشتر
۲	۲	۰	۰	۰	۰	۰	۰	۶۹	۷۳	نامشخص

جدول ۶: باسوادانی که در حال حاضر تحصیل نمی‌کنند بر حسب جنس و گروه‌های سنی و دوره تحصیلی (شماره دوره بیلاتی)

نامشخص و اظهار نشده	تحصیلات غیر رسمی	سواد آموزی	علوم دینی	لیسانس و بالاتر	فوق دیپلم	دیپلمو پیش - دانشگاهی	متوسطه	راهنمایی	ابتدایی	جمع	جنس و گروه‌های سنی
۱۵۴	۱۴۱	۴۵۴۹	۷۸	۴۰	۴۶	۸۲۹	۶۲۷	۲۴۷۰	۱۳۵۱۷	۲۲۴۴۱	مرد و زن
۷	۰	۴۷	۰	۰	۰	۰	۰	۰	۲۸۴	۳۳۸	۶-۹ ساله
۲۸	۱	۶۷۷	۰	۰	۰	۰	۷	۱۶۱	۲۴۲۱	۳۴۹۵	۱۰-۱۴ ساله
۴۲	۲	۱۴۶۹	۸	۰	۰	۱۵۲	۱۷۶	۱۰۰۵	۴۳۶۶	۷۲۲۰	۱۵-۱۹ ساله
۲۳	۳	۹۹۱	۱۶	۸	۶	۳۳۰	۲۱۳	۶۸۲	۲۸۱۰	۵۰۸۲	۲۰-۲۴ ساله
۱۴	۵	۵۸۴	۱۴	۱۶	۱۸	۱۸۰	۱۱۹	۲۸۰	۱۴۸۲	۲۷۱۲	۲۵-۲۹ ساله
۹	۵	۳۰۰	۱۰	۷	۱۵	۸۳	۵۷	۲۰۲	۹۲۶	۱۶۱۴	۳۰-۳۴ ساله
۶	۱۳	۱۶۷	۸	۴	۲	۴۷	۳۷	۷۲	۳۷۲	۷۲۸	۳۵-۳۹ ساله
۱۰	۲۱	۱۳۵	۹	۳	۳	۲۷	۸	۲۷	۳۰۳	۵۴۶	۴۰-۴۴ ساله
۴	۱۶	۸۷	۱	۱	۲	۲	۴	۱۵	۲۰۰	۳۳۲	۴۵-۴۹ ساله
۲	۲۴	۴۸	۰	۱	۰	۳	۲	۱۸	۱۳۳	۲۳۱	۵۰-۵۴ ساله
۰	۵	۱۴	۱	۰	۰	۲	۱	۳	۸۱	۱۰۷	۵۵-۵۹ ساله
۲	۱۵	۱۵	۳	۰	۰	۱	۰	۲	۶۷	۱۰۵	۶۰-۶۴ ساله
۵	۳۱	۵	۸	۰	۰	۲	۳	۳	۵۷	۱۱۴	۶۵ ساله و بیشتر
۲	۰	۰	۰	۰	۰	۰	۰	۰	۱۵	۱۷	نامشخص
۱۱۰	۱۳۵	۲۰۵۱	۷۶	۳۸	۴۳	۷۵۸	۵۶۹	۲۱۴۸	۹۸۱۷	۱۵۷۹۵	مرد
۵	۰	۹	۰	۰	۰	۰	۰	۰	۱۶۲	۱۷۶	۶-۹ ساله
۱۳	۰	۱۵۱	۰	۰	۰	۰	۳	۱۱۶	۱۳۲۶	۱۶۰۹	۱۰-۱۴ ساله
۲۹	۱	۴۳۴	۸	۰	۰	۱۳۵	۱۵۳	۸۴۴	۲۹۴۵	۴۵۴۹	۱۵-۱۹ ساله
۱۹	۱	۴۶۱	۱۶	۸	۵	۲۹۴	۱۹۱	۶۰۸	۲۱۸۹	۳۷۹۲	۲۰-۲۴ ساله
۱۳	۳	۳۸۹	۱۴	۱۴	۱۶	۱۷۲	۱۱۴	۲۵۸	۱۲۶۹	۲۲۶۲	۲۵-۲۹ ساله
۷	۵	۲۱۱	۹	۷	۱۵	۷۶	۵۵	۱۸۹	۸۱۱	۱۳۸۵	۳۰-۳۴ ساله
۵	۱۳	۱۳۰	۸	۴	۲	۴۵	۳۶	۶۹	۳۳۶	۶۴۸	۳۵-۳۹ ساله
۷	۲۱	۱۱۴	۸	۳	۳	۲۶	۸	۳۵	۲۹۰	۵۰۵	۴۰-۴۴ ساله
۳	۱۶	۷۶	۱	۱	۲	۲	۴	۱۴	۱۹۸	۳۱۷	۴۵-۴۹ ساله
۲	۲۴	۴۴	۰	۱	۰	۳	۲	۱۷	۱۳۱	۲۲۴	۵۰-۵۴ ساله
۰	۵	۱۳	۱	۰	۰	۲	۱	۳	۸۰	۱۰۵	۵۵-۵۹ ساله
۲	۱۵	۱۴	۳	۰	۰	۱	۰	۲	۶۳	۱۰۰	۶۰-۶۴ ساله
۴	۳۱	۵	۸	۰	۰	۲	۲	۳	۵۴	۱۰۹	۶۵ ساله و بیشتر
۱	۰	۰	۰	۰	۰	۰	۰	۰	۱۳	۱۴	نامشخص
۴۴	۶	۲۴۸۸	۲	۲	۳	۷۱	۵۸	۳۲۲	۳۶۵۰	۶۶۶۶	زن
۲	۰	۳۸	۰	۰	۰	۰	۰	۰	۱۲۲	۱۶۲	۶-۹ ساله
۱۵	۱	۵۲۶	۰	۰	۰	۰	۴	۴۵	۱۰۹۵	۱۶۸۶	۱۰-۱۴ ساله
۱۳	۱	۱۰۳۵	۰	۰	۰	۱۷	۲۳	۱۶۱	۱۴۲۱	۲۶۷۱	۱۵-۱۹ ساله
۴	۲	۵۳۰	۰	۰	۱	۳۶	۲۲	۷۴	۶۲۱	۱۲۹۰	۲۰-۲۴ ساله
۱	۲	۱۹۵	۰	۲	۲	۸	۵	۲۲	۲۱۳	۴۵۰	۲۵-۲۹ ساله
۲	۰	۸۹	۱	۰	۰	۷	۲	۱۳	۱۱۵	۲۲۹	۳۰-۳۴ ساله
۱	۰	۳۷	۰	۰	۰	۲	۱	۳	۳۶	۸۰	۳۵-۳۹ ساله
۳	۰	۲۱	۱	۰	۰	۱	۰	۲	۱۳	۴۱	۴۰-۴۴ ساله
۱	۰	۱۱	۰	۰	۰	۰	۰	۱	۲	۱۵	۴۵-۴۹ ساله
۰	۰	۴	۰	۰	۰	۰	۰	۱	۲	۷	۵۰-۵۴ ساله
۰	۰	۱	۰	۰	۰	۰	۰	۰	۱	۲	۵۵-۵۹ ساله
۰	۰	۱	۰	۰	۰	۰	۰	۰	۴	۵	۶۰-۶۴ ساله
۱	۰	۰	۰	۰	۰	۰	۱	۰	۳	۵	۶۵ ساله و بیشتر
۱	۰	۰	۰	۰	۰	۰	۰	۰	۲	۳	نامشخص

جدول ۷: باسوادانی که در حال حاضر تحصیل نمی‌کنند برحسب جنس و گروه‌های سنی و دوره تحصیلی (عشایر دوره نشانی)

نامشخص و اظهار نشده	تحصیلات غیر رسمی	سواد آموزی	علوم دینی	لیسانس و بالاتر	فوق دیپلم	دیپلم و پیش - دانشگاهی	متوسطه	راهنمایی	ابتدایی	جمع	جنس و گروه‌های سنی
۱۶۷	۱۵۱	۲۸۵۹	۷۸	۲۲	۵۴	۸۹۶	۶۷۲	۲۶۷۵	۱۴۱۰۳	۲۳۶۹۷	مرد وزن ..
۷	۰	۵۰	۰	۰	۰	۰	۰	۰	۲۸۹	۳۴۶	۶-۹ ساله
۲۹	۱	۷۰۹	۰	۰	۰	۰	۷	۱۷۶	۲۵۱۱	۳۴۳۳	۱۰-۱۴ ساله ..
۴۵	۲	۱۵۶۰	۸	۰	۱	۱۶۴	۱۹۲	۱۰۷۹	۴۵۴۸	۷۵۹۹	۱۵-۱۹ ساله ..
۲۶	۴	۱۰۷۵	۱۶	۸	۸	۲۶۲	۲۲۶	۷۲۷	۲۹۴۰	۵۴۰۴	۲۰-۲۴ ساله ..
۱۸	۵	۶۴۰	۱۴	۱۷	۲۱	۱۹۴	۱۲۶	۳۰۹	۱۵۶۸	۲۹۱۲	۲۵-۲۹ ساله ..
۱۰	۵	۳۱۸	۱۰	۷	۱۷	۸۵	۵۹	۲۱۴	۹۷۶	۱۷۰۱	۳۰-۳۴ ساله ..
۶	۱۳	۱۸۷	۸	۴	۲	۴۸	۴۱	۸۶	۳۸۹	۷۸۴	۳۵-۳۹ ساله ..
۱۰	۲۱	۱۴۶	۹	۴	۳	۳۱	۱۱	۲۹	۳۱۱	۵۷۵	۴۰-۴۴ ساله ..
۵	۱۶	۹۰	۱	۱	۲	۲	۴	۱۵	۲۰۵	۳۴۱	۴۵-۴۹ ساله ..
۲	۲۴	۶۹	۰	۱	۰	۳	۲	۲۰	۱۳۸	۲۳۹	۵۰-۵۴ ساله ..
۰	۶	۱۵	۱	۰	۰	۲	۱	۴	۸۳	۱۱۲	۵۵-۵۹ ساله ..
۲	۱۶	۱۵	۳	۰	۰	۱	۰	۳	۶۹	۱۰۹	۶۰-۶۴ ساله ..
۵	۳۸	۵	۸	۰	۰	۲	۳	۳	۶۱	۱۲۵	۶۵ ساله و بیشتر ..
۲	۰	۰	۰	۰	۰	۰	۰	۰	۱۵	۱۷	نامشخص
۱۱۶	۱۴۵	۲۱۸۲	۷۶	۴۰	۴۸	۸۱۴	۶۱۲	۲۳۱۴	۱۰۱۹۹	۱۶۵۶۶	مرد
۵	۰	۱۰	۰	۰	۰	۰	۰	۰	۱۶۳	۱۷۸	۶-۹ ساله
۱۴	۰	۱۵۷	۰	۰	۰	۰	۳	۱۲۴	۱۳۵۳	۱۶۵۱	۱۰-۱۴ ساله ..
۳۰	۱	۴۵۶	۸	۰	۰	۱۴۶	۱۶۷	۹۰۳	۳۰۳۲	۲۷۴۳	۱۵-۱۹ ساله ..
۲۲	۲	۵۰۲	۱۶	۸	۵	۲۲۱	۲۰۴	۶۵۶	۲۲۷۸	۴۰۱۴	۲۰-۲۴ ساله ..
۱۴	۳	۴۱۸	۱۴	۱۵	۱۹	۱۸۴	۱۲۱	۲۷۹	۱۳۲۶	۲۳۹۳	۲۵-۲۹ ساله ..
۷	۵	۲۱۸	۹	۷	۱۷	۷۸	۵۷	۱۹۹	۸۴۴	۱۴۴۱	۳۰-۳۴ ساله ..
۵	۱۳	۱۴۵	۸	۴	۲	۴۶	۴۰	۸۳	۳۴۹	۶۹۵	۳۵-۳۹ ساله ..
۷	۲۱	۱۲۰	۸	۴	۳	۲۹	۱۱	۲۷	۲۹۷	۵۲۷	۴۰-۴۴ ساله ..
۳	۱۶	۷۸	۱	۱	۲	۲	۴	۱۴	۲۰۳	۳۲۴	۴۵-۴۹ ساله ..
۲	۲۴	۴۵	۰	۱	۰	۳	۲	۱۹	۱۳۶	۲۳۲	۵۰-۵۴ ساله ..
۰	۶	۱۴	۱	۰	۰	۲	۱	۴	۸۳	۱۱۰	۵۵-۵۹ ساله ..
۲	۱۶	۱۴	۳	۰	۰	۱	۰	۳	۶۵	۱۰۴	۶۰-۶۴ ساله ..
۴	۳۸	۵	۸	۰	۰	۲	۲	۳	۵۸	۱۲۰	۶۵ ساله و بیشتر ..
۱	۰	۰	۰	۰	۰	۰	۰	۰	۱۳	۱۴	نامشخص
۵۱	۶	۲۶۷۷	۲	۲	۶	۸۲	۶۰	۳۶۱	۳۹۰۴	۷۱۵۱	زن
۲	۰	۴۰	۰	۰	۰	۰	۰	۰	۱۲۶	۱۶۸	۶-۹ ساله
۱۵	۱	۵۵۲	۰	۰	۰	۰	۴	۵۲	۱۱۵۸	۱۷۸۲	۱۰-۱۴ ساله ..
۱۵	۱	۱۱۰۴	۰	۰	۱	۱۸	۲۵	۱۷۶	۱۵۱۶	۲۸۵۶	۱۵-۱۹ ساله ..
۴	۲	۵۷۲	۰	۰	۳	۴۳	۲۲	۸۱	۶۶۲	۱۳۹۰	۲۰-۲۴ ساله ..
۴	۲	۲۲۲	۰	۲	۲	۱۰	۵	۳۰	۲۴۲	۵۱۹	۲۵-۲۹ ساله ..
۳	۰	۱۰۰	۱	۰	۰	۷	۲	۱۵	۱۳۲	۲۶۰	۳۰-۳۴ ساله ..
۱	۰	۴۲	۰	۰	۰	۲	۱	۳	۴۰	۸۹	۳۵-۳۹ ساله ..
۳	۰	۲۶	۱	۰	۰	۲	۰	۲	۱۴	۴۸	۴۰-۴۴ ساله ..
۲	۰	۱۲	۰	۰	۰	۰	۰	۱	۲	۱۷	۴۵-۴۹ ساله ..
۰	۰	۴	۰	۰	۰	۰	۰	۱	۲	۷	۵۰-۵۴ ساله ..
۰	۰	۱	۰	۰	۰	۰	۰	۰	۱	۲	۵۵-۵۹ ساله ..
۰	۰	۱	۰	۰	۰	۰	۰	۰	۴	۵	۶۰-۶۴ ساله ..
۱	۰	۰	۰	۰	۰	۰	۱	۰	۳	۵	۶۵ ساله و بیشتر ..
۱	۰	۰	۰	۰	۰	۰	۰	۰	۲	۳	نامشخص

جدول ۸: جمعیت ۶ ساله و بیشتر برحسب جنس و گروههای سنی و وضع فعالیت (عشایر دوره بیلابلی)

جنس و گروههای سنی	جمع	شاغل	بیکار جویای کار	محصل	خانه‌دار	دارای درآمد بدون کار	سایر	اظهاری نشده
مرد و زن	۹۲۱۷۰	۶۵۵۴۶	۶۱۴	۹۷۷۱	۹۴۱۹	۱۶۸	۶۰۱۶	۶۳۶
..... ۶-۹ ساله	۱۳۱۱۹	۴۳۱۸	۹	۳۷۵۶	۴۴۵	۵۱	۴۲۰۷	۳۳۳
..... ۱۰-۱۴ ساله	۱۶۸۱۹	۹۷۷۱	۶۴	۴۴۲۸	۱۸۰۵	۱۵	۶۸۸	۳۸
..... ۱۵-۱۹ ساله	۱۶۱۰۲	۱۱۷۷۴	۲۲۸	۱۲۱۲	۲۶۳۴	۲۹	۱۹۵	۳۰
..... ۲۰-۲۴ ساله	۱۱۰۶۹	۸۷۶۴	۲۱۱	۲۰۷	۱۷۰۸	۲۲	۱۳۶	۲۱
..... ۲۵-۲۹ ساله	۷۲۵۸	۶۲۰۶	۸۶	۳۶	۸۳۶	۱۷	۶۲	۱۵
..... ۳۰-۳۴ ساله	۵۲۹۶	۴۷۷۶	۹	۲	۶۶۸	۷	۳۰	۴
..... ۳۵-۳۹ ساله	۴۶۶۹	۴۱۰۳	۴	۱	۳۳۲	۲	۲۲	۵
..... ۴۰-۴۴ ساله	۳۹۷۴	۳۷۱۲	۱	۱	۲۳۱	۲	۲۱	۵
..... ۴۵-۴۹ ساله	۳۲۰۹	۲۹۸۳	۰	۰	۲۱۰	۰	۱۴	۲
..... ۵۰-۵۴ ساله	۲۷۸۸	۲۶۰۰	۰	۰	۱۶۹	۲	۲۴	۳
..... ۵۵-۵۹ ساله	۱۶۷۵	۱۵۵۲	۰	۲	۹۹	۰	۲۰	۲
..... ۶۰-۶۴ ساله	۲۰۹۴	۱۸۴۹	۱	۱	۱۵۵	۳	۸۳	۲
..... ۶۵ ساله و بیشتر	۳۶۹۲	۲۸۴۰	۰	۶	۳۲۱	۱۶	۴۸۲	۲۹
نامشخص	۶۰۴	۲۹۸	۱	۱۰۹	۲۶	۱	۲۲	۱۴۷
مرد	۴۶۹۲۷	۳۶۰۴۱	۵۷۰	۶۹۹۱	۱۶۶	۱۱۷	۲۷۸۰	۲۸۷
..... ۶-۹ ساله	۷۰۱۱	۲۲۸۶	۶	۲۵۶۰	۱۴	۲۱	۱۹۴۹	۱۷۵
..... ۱۰-۱۴ ساله	۸۲۸۶	۴۷۷۷	۵۶	۳۱۴۵	۳۸	۱۳	۲۴۴	۱۳
..... ۱۵-۱۹ ساله	۷۸۷۶	۶۴۴۰	۲۱۱	۹۹۵	۴۱	۲۷	۱۵۲	۱۰
..... ۲۰-۲۴ ساله	۵۵۷۳	۵۰۲۷	۱۹۹	۱۷۶	۲۵	۱۹	۱۱۲	۵
..... ۲۵-۲۹ ساله	۳۹۳۰	۳۷۳۱	۸۳	۳۲	۸	۱۵	۵۳	۸
..... ۳۰-۳۴ ساله	۳۶۹۷	۲۶۴۹	۹	۱	۳	۶	۲۷	۲
..... ۳۵-۳۹ ساله	۳۱۳۵	۲۱۰۹	۳	۱	۳	۲	۱۶	۱
..... ۴۰-۴۴ ساله	۲۰۳۱	۲۰۱۲	۱	۰	۱	۱	۱۳	۳
..... ۴۵-۴۹ ساله	۱۵۵۵	۱۵۴۶	۰	۰	۱	۰	۷	۱
..... ۵۰-۵۴ ساله	۱۳۶۵	۱۳۵۳	۰	۰	۲	۲	۷	۱
..... ۵۵-۵۹ ساله	۸۵۰	۸۴۳	۰	۱	۱	۰	۵	۰
..... ۶۰-۶۴ ساله	۱۱۳۶	۱۱۱۳	۱	۱	۳	۲	۱۶	۰
..... ۶۵ ساله و بیشتر	۲۱۷۲	۱۹۷۵	۰	۴	۷	۸	۱۶۸	۱۰
نامشخص	۳۱۰	۱۶۰	۱	۷۵	۴	۱	۱۱	۵۸
زن	۴۵۲۴۳	۲۹۵۲۵	۴۴	۲۷۸۰	۹۲۵۸	۵۱	۳۲۳۶	۳۴۹
..... ۶-۹ ساله	۶۱۰۸	۲۰۴۲	۳	۱۱۹۶	۴۳۱	۳۰	۲۳۵۸	۱۵۸
..... ۱۰-۱۴ ساله	۸۵۳۲	۴۹۹۴	۸	۱۲۹۳	۱۷۶۷	۲	۴۴۴	۲۵
..... ۱۵-۱۹ ساله	۸۲۲۶	۵۳۳۴	۱۷	۲۱۷	۲۵۹۳	۲	۴۳	۲۰
..... ۲۰-۲۴ ساله	۵۴۹۶	۴۷۳۷	۱۲	۳۱	۱۶۷۳	۳	۲۴	۱۶
..... ۲۵-۲۹ ساله	۳۳۲۸	۲۶۷۵	۳	۴	۸۲۸	۲	۹	۷
..... ۳۰-۳۴ ساله	۲۵۹۹	۲۱۲۷	۰	۱	۴۶۵	۱	۳	۲
..... ۳۵-۳۹ ساله	۲۳۳۴	۱۹۹۴	۱	۰	۳۲۹	۰	۶	۴
..... ۴۰-۴۴ ساله	۱۹۴۳	۱۷۰۰	۰	۱	۲۳۰	۲	۸	۲
..... ۴۵-۴۹ ساله	۱۶۵۴	۱۴۲۷	۰	۰	۲۰۹	۰	۷	۱
..... ۵۰-۵۴ ساله	۱۴۲۳	۱۲۴۷	۰	۰	۱۴۷	۰	۲۷	۲
..... ۵۵-۵۹ ساله	۸۲۵	۷۰۹	۰	۱	۹۸	۰	۱۵	۲
..... ۶۰-۶۴ ساله	۹۵۸	۷۳۶	۰	۰	۱۵۲	۱	۶۷	۲
..... ۶۵ ساله و بیشتر	۱۵۲۲	۸۶۵	۰	۳	۳۱۴	۸	۳۱۴	۱۹
نامشخص	۲۹۴	۱۳۸	۰	۳۳	۲۲	۰	۱۱	۸۹

جدول ۹: جمعیت ۶ ساله و بیشتر بر حسب جنس و گروههای سنی و وضع فعالیت (عشایر دوره قشلاتی)

جنس و گروههای سنی	جمع	شاغل	بیکار جویای کار	محصل	خانهدار	دلرای درآمد بدون کار	سایر	اظهار نشده
مرد وزن	۹۶۶۶۰	۶۹۰۵۰	۶۲۴	۱۰۱۶۸	۹۶۶۵	۱۷۰	۶۱۶۸	۶۵۵
..... ۶-۹ ساله	۱۳۶۸۱	۶۶۵۹	۱۰	۲۸۷۵	۴۵۸	۵۱	۲۲۸۴	۲۴۴
..... ۱۰-۱۴ ساله	۱۷۶۰۳	۱۰۳۷۵	۶۵	۴۵۸۶	۱۸۲۲	۱۵	۶۹۱	۳۹
..... ۱۵-۱۹ ساله	۱۶۸۱۱	۱۲۳۳۱	۲۳۱	۱۲۹۳	۲۶۹۶	۲۹	۲۰۰	۳۱
..... ۲۰-۲۴ ساله	۱۱۵۶۷	۹۱۹۵	۲۱۴	۲۳۰	۱۷۴۵	۲۲	۱۴۰	۲۱
..... ۲۵-۲۹ ساله	۷۶۱۹	۶۵۳۲	۸۷	۳۶	۸۶۸	۱۷	۶۳	۱۶
..... ۳۰-۳۴ ساله	۵۵۵۲	۵۰۱۳	۹	۲	۴۸۵	۷	۲۳	۴
..... ۳۵-۳۹ ساله	۴۶۹۴	۴۳۱۷	۴	۱	۳۴۳	۲	۲۳	۵
..... ۴۰-۴۴ ساله	۴۱۴۵	۳۸۷۲	۱	۱	۲۴۲	۳	۲۱	۵
..... ۴۵-۴۹ ساله	۳۳۴۲	۳۱۱۰	۱	۰	۲۱۶	۰	۱۴	۲
..... ۵۰-۵۴ ساله	۲۹۱۱	۲۷۱۳	۰	۰	۱۵۵	۲	۳۸	۳
..... ۵۵-۵۹ ساله	۱۷۷۴	۱۶۴۳	۰	۲	۱۰۵	۰	۲۲	۲
..... ۶۰-۶۴ ساله	۲۲۱۳	۱۹۵۶	۱	۱	۱۶۲	۳	۸۸	۲
..... ۶۵ ساله و بیشتر	۳۹۱۰	۳۰۱۶	۰	۶	۳۳۲	۱۸	۵۰۹	۲۹
نامشخص	۶۳۶	۳۱۸	۱	۱۱۵	۲۶	۱	۲۳	۱۵۲
مرد	۴۹۱۵۹	۳۷۹۴۹	۵۷۹	۷۲۲۹	۱۶۳	۱۱۹	۲۸۲۷	۲۹۳
..... ۶-۹ ساله	۷۲۹۶	۲۴۶۸	۷	۲۶۲۶	۱۶	۲۱	۱۹۷۸	۱۸۰
..... ۱۰-۱۴ ساله	۸۶۸۶	۵۰۸۲	۵۷	۳۲۳۸	۳۸	۱۳	۲۴۵	۱۳
..... ۱۵-۱۹ ساله	۸۲۴۸	۶۷۴۷	۲۱۴	۱۰۵۴	۴۱	۲۷	۱۵۵	۱۰
..... ۲۰-۲۴ ساله	۵۸۶۰	۵۲۹۲	۲۰۱	۱۹۳	۳۵	۱۹	۱۱۵	۵
..... ۲۵-۲۹ ساله	۴۱۲۳	۳۹۲۲	۸۴	۳۲	۸	۱۵	۵۴	۸
..... ۳۰-۳۴ ساله	۲۸۱۳	۲۷۶۳	۹	۱	۳	۶	۲۹	۲
..... ۳۵-۳۹ ساله	۲۳۵۱	۲۲۲۵	۳	۱	۳	۲	۱۶	۱
..... ۴۰-۴۴ ساله	۲۱۱۸	۲۰۹۹	۱	۰	۱	۱	۱۳	۳
..... ۴۵-۴۹ ساله	۱۶۰۸	۱۵۹۸	۱	۰	۱	۰	۷	۱
..... ۵۰-۵۴ ساله	۱۴۱۵	۱۴۰۳	۰	۰	۲	۲	۷	۱
..... ۵۵-۵۹ ساله	۸۹۸	۸۹۱	۰	۱	۱	۰	۵	۰
..... ۶۰-۶۴ ساله	۱۲۰۶	۱۱۸۳	۱	۱	۳	۲	۱۶	۰
..... ۶۵ ساله و بیشتر	۲۳۱۳	۲۱۰۶	۰	۴	۷	۱۰	۱۷۶	۱۰
نامشخص	۳۲۴	۱۷۰	۱	۷۸	۴	۱	۱۱	۵۹
زن	۲۷۳۰۱	۲۱۱۰۱	۴۵	۲۹۱۹	۹۵۰۲	۵۱	۲۳۲۱	۳۶۲
..... ۶-۹ ساله	۶۳۸۵	۲۱۹۱	۳	۱۲۴۹	۴۴۲	۳۰	۲۳۰۶	۱۶۴
..... ۱۰-۱۴ ساله	۸۹۱۷	۵۲۹۳	۸	۱۳۴۸	۱۷۹۴	۲	۴۴۶	۲۶
..... ۱۵-۱۹ ساله	۸۵۶۳	۵۵۸۴	۱۷	۲۳۹	۲۶۵۵	۳	۴۵	۴۱
..... ۲۰-۲۴ ساله	۵۷۰۷	۴۹۰۳	۱۳	۲۷	۱۷۱۰	۳	۲۵	۱۶
..... ۲۵-۲۹ ساله	۲۴۹۶	۲۶۱۰	۳	۴	۸۶۰	۲	۹	۸
..... ۳۰-۳۴ ساله	۲۷۴۰	۲۳۵۰	۰	۱	۴۸۲	۱	۴	۲
..... ۳۵-۳۹ ساله	۲۴۴۳	۲۰۹۲	۱	۰	۳۴۰	۰	۶	۴
..... ۴۰-۴۴ ساله	۲۰۲۷	۱۷۷۳	۰	۱	۲۴۱	۲	۸	۲
..... ۴۵-۴۹ ساله	۱۷۳۵	۱۵۱۲	۰	۰	۲۱۵	۰	۷	۱
..... ۵۰-۵۴ ساله	۱۴۹۶	۱۳۱۰	۰	۰	۱۵۳	۰	۳۱	۲
..... ۵۵-۵۹ ساله	۸۷۶	۷۵۲	۰	۱	۱۰۴	۰	۱۷	۲
..... ۶۰-۶۴ ساله	۱۰۰۷	۷۷۳	۰	۰	۱۵۹	۱	۷۲	۲
..... ۶۵ ساله و بیشتر	۱۵۹۷	۹۱۰	۰	۲	۳۲۵	۸	۳۳۳	۱۹
نامشخص	۳۱۲	۱۴۸	۰	۳۷	۲۲	۰	۱۲	۹۳

جدول ۱۰: جمعیت ۹ ساله و بیشتر بر حسب گروه‌های سنی و جنس و وضع زناشویی

دوره فشنلای						دوره بیلافی						جنس و گروه‌های سنی
اطهار- نشده	هرگز ازدواج نکرده	بی‌همسر بر اثر طلاق	بی‌همسر بر اثر فوت همسر	دارای همسر	جمع	اطهار- نشده	هرگز ازدواج نکرده	بی‌همسر بر اثر طلاق	بی‌همسر بر اثر فوت همسر	دارای همسر	جمع	
۶۶۳	۴۵۱۴۷	۹۲	۲۲۰۳	۳۷۲۸۷	۸۵۹۹۲	۴۴۸	۴۶۰۲۸	۹۰	۲۱۰۱	۲۵۴۸۲	۸۷۱۴۹	مردوزن
۹۷	۳۲۶۸	۰	۱	۱	۳۳۷۵	۹۶	۳۱۴۹	۰	۱	۹	۳۲۵۵	۹ ساله
۱۷۰	۱۷۳۴۷	۱	۶	۷۹	۱۷۶۰۳	۱۶۲	۱۶۵۷۲	۱	۶	۷۸	۱۶۸۱۹	۱۰-۱۴ ساله
۶۳	۱۵۲۶۳	۳	۷	۱۴۷۵	۱۶۸۱۱	۵۹	۱۴۶۴۳	۳	۷	۱۳۹۰	۱۶۱۰۲	۱۵-۱۹ ساله
۳۰	۶۹۸۸	۱۱	۲۱	۴۵۱۷	۱۱۵۶۷	۲۰	۶۷۰۰	۱۱	۱۹	۴۳۰۹	۱۱۰۶۹	۲۰-۲۴ ساله
۲۶	۱۸۱۰	۱۴	۲۹	۵۷۴۰	۷۶۱۹	۲۵	۱۷۳۹	۱۴	۲۷	۵۴۵۳	۷۲۵۸	۲۵-۲۹ ساله
۷	۴۲۱	۱۶	۳۵	۵۰۷۲	۵۵۵۳	۷	۴۱۱	۱۴	۳۵	۴۸۲۹	۵۲۹۶	۳۰-۳۴ ساله
۴	۱۶۴	۷	۷۴	۴۴۴۵	۴۶۹۴	۴	۱۶۲	۷	۷۲	۴۲۲۴	۴۴۶۹	۳۵-۳۹ ساله
۲	۸۷	۱۱	۱۱۰	۳۹۳۵	۴۱۴۵	۲	۸۶	۱۱	۱۰۴	۳۷۷۱	۳۹۷۲	۴۰-۴۴ ساله
۲	۴۰	۴	۱۷۳	۳۱۲۴	۳۳۴۳	۲	۳۹	۴	۱۶۶	۲۹۹۸	۳۲۰۱	۴۵-۴۹ ساله
۵	۳۲	۱۰	۲۳۵	۲۶۲۹	۲۹۱۱	۵	۳۱	۱۰	۲۲۴	۲۵۱۸	۲۷۸۸	۵۰-۵۴ ساله
۳	۲۱	۲	۱۷۳	۱۵۷۵	۱۷۷۴	۳	۲۰	۲	۱۶۷	۱۴۸۳	۱۶۷۵	۵۵-۵۹ ساله
۴	۴۴	۴	۲۴۳	۱۸۱۸	۲۲۱۳	۴	۴۲	۴	۳۲۸	۱۷۱۶	۲۰۹۴	۶۰-۶۴ ساله
۴۸	۵۴	۹	۹۸۹	۲۸۱۰	۳۹۱۰	۴۷	۵۰	۹	۹۳۸	۲۶۵۰	۳۶۹۴	۶۵ ساله و بیشتر
۲	۴۰۸	۰	۷	۵۷	۴۷۲	۲	۳۸۲	۰	۷	۵۲	۴۴۷	نامشخص
۲۱۴	۲۴۲۸۰	۳۵	۳۸۴	۱۸۷۱۰	۴۳۶۳۴	۲۰۷	۳۳۲۰۸	۳۴	۳۶۳	۱۷۷۹۷	۴۱۶۰۹	زن
۵۰	۱۷۷۸	۰	۰	۵	۱۸۳۳	۵۰	۱۷۰۹	۰	۰	۵	۱۷۶۴	۹ ساله
۸۷	۸۵۴۵	۱	۱	۲۲	۸۶۸۶	۸۴	۸۱۷۹	۱	۱	۲۱	۸۲۸۶	۱۰-۱۴ ساله
۲۶	۷۸۴۶	۱	۱	۳۷۴	۸۲۴۸	۲۲	۷۹۹۱	۱	۱	۳۶۱	۷۸۷۹	۱۵-۱۹ ساله
۱۰	۴۲۸۸	۶	۶	۱۵۵۰	۵۸۶۰	۱۰	۴۰۹۱	۶	۵	۱۴۶۱	۵۵۷۳	۲۰-۲۴ ساله
۱۲	۱۱۴۰	۵	۹	۲۹۵۷	۴۱۲۳	۱۲	۱۱۰۲	۵	۹	۲۸۰۲	۳۹۳۰	۲۵-۲۹ ساله
۲	۲۱۳	۷	۷	۲۵۸۴	۲۸۱۳	۲	۲۱۱	۶	۷	۲۴۷۱	۲۶۹۷	۳۰-۳۴ ساله
۱	۷۷	۲	۹	۲۱۶۲	۲۲۵۱	۱	۷۶	۲	۹	۲۰۴۷	۲۱۳۵	۳۵-۳۹ ساله
۰	۴۶	۴	۸	۲۰۶۰	۲۱۱۸	۰	۴۵	۴	۷	۱۹۷۵	۲۰۳۱	۴۰-۴۴ ساله
۰	۲۴	۲	۱۲	۱۵۷۲	۱۶۰۸	۰	۲۱	۲	۱۱	۱۵۲۱	۱۵۵۵	۴۵-۴۹ ساله
۱	۱۵	۲	۲۳	۱۳۷۲	۱۴۱۵	۱	۱۵	۲	۲۰	۱۳۲۷	۱۳۶۵	۵۰-۵۴ ساله
۱	۱۲	۰	۱۷	۸۶۸	۸۹۸	۱	۱۲	۰	۱۶	۸۲۱	۸۵۰	۵۵-۵۹ ساله
۱	۲۱	۲	۴۱	۱۱۴۱	۱۲۰۶	۱	۲۱	۲	۴۰	۱۰۷۲	۱۱۳۶	۶۰-۶۴ ساله
۲۱	۲۴	۲	۲۴۷	۲۰۱۸	۲۳۱۳	۲۱	۲۳	۲	۲۳۴	۱۸۹۱	۲۱۷۲	۶۵ ساله و بیشتر
۲	۲۲۳	۰	۳	۲۳	۲۵۱	۲	۲۱۲	۰	۳	۲۲	۲۳۹	نامشخص
۲۴۹	۲۱۶۶۷	۵۷	۱۸۱۹	۱۸۵۷۷	۴۲۳۶۹	۲۴۱	۲۰۸۲۰	۵۶	۱۷۳۸	۱۷۶۸۵	۴۰۵۴۰	زن
۴۷	۱۴۹۰	۰	۱	۴	۱۵۴۲	۴۶	۱۴۴۰	۰	۱	۴	۱۴۹۱	۹ ساله
۸۳	۸۷۷۲	۰	۵	۵۷	۸۹۱۷	۷۸	۸۲۹۳	۰	۵	۵۷	۸۵۳۳	۱۰-۱۴ ساله
۳۷	۷۴۱۷	۲	۶	۱۱۰۱	۸۵۶۳	۳۷	۷۱۵۲	۲	۶	۱۰۲۹	۸۲۲۶	۱۵-۱۹ ساله
۲۰	۲۷۰۰	۵	۱۵	۲۹۶۷	۵۷۰۷	۲۰	۲۶۰۹	۵	۱۴	۲۸۴۸	۵۴۹۶	۲۰-۲۴ ساله
۱۴	۶۷۰	۹	۲۰	۲۷۸۳	۳۴۹۶	۱۳	۶۳۷	۹	۱۸	۲۶۵۱	۳۳۲۸	۲۵-۲۹ ساله
۵	۲۰۸	۹	۲۸	۲۴۹۰	۲۷۴۰	۵	۲۰۰	۸	۲۸	۲۳۵۸	۲۵۹۱	۳۰-۳۴ ساله
۳	۸۷	۵	۶۵	۲۲۸۳	۲۴۴۳	۳	۸۶	۵	۶۳	۲۱۷۷	۲۳۳۴	۳۵-۳۹ ساله
۲	۴۱	۷	۱۰۲	۱۸۷۵	۲۰۲۷	۲	۴۱	۷	۹۷	۱۷۹۶	۱۹۴۳	۴۰-۴۴ ساله
۲	۱۸	۲	۱۶۱	۱۵۵۲	۱۷۳۵	۲	۱۸	۲	۱۵۵	۱۴۷۷	۱۶۵۴	۴۵-۴۹ ساله
۴	۱۷	۸	۲۱۲	۱۲۵۵	۱۴۹۶	۴	۱۶	۸	۲۰۴	۱۹۹۱	۱۴۲۳	۵۰-۵۴ ساله
۲	۹	۲	۱۵۶	۷۰۷	۸۷۶	۲	۸	۲	۱۵۱	۶۶۲	۸۲۵	۵۵-۵۹ ساله
۳	۲۳	۲	۳۰۲	۶۷۷	۱۰۰۷	۳	۲۱	۲	۲۸۸	۶۴۴	۹۵۸	۶۰-۶۴ ساله
۱۷	۲۰	۶	۷۴۲	۷۹۲	۱۵۹۷	۲۶	۲۷	۶	۷۰۴	۷۵۹	۱۵۳۲	۶۵ ساله و بیشتر
۰	۱۸۵	۰	۴	۳۴	۲۲۲	۰	۱۷۲	۰	۴	۳۲	۲۰۸	نامشخص

جدول ۱۱: جمعیت درخانوارها برحسب جنس و سن و تعداد افراد درخانوار(عشایردوره بیلابقی)

جنس و گروه‌های سنی	جمع	انفرد ۱	انفرد ۲	انفرد ۳	انفرد ۴	انفرد ۵	انفرد ۶	انفرد ۷	انفرد ۸	انفرد ۹	انفرد ۱۰	انفرد ۱۱	انفرد ۱۲ و بیشتر
مردوزن	۱۰۹۷۱۷	۲۲	۸۳۴	۲۱۶۶	۴۲۸۰	۶۳۱۵	۸۴۰۶	۱۰۸۵۰	۱۳۵۶۰	۱۴۱۳۹	۱۲۰۳۰	۱۰۵۹۳	۲۶۵۲۲
کمتراز ۱ ساله	۱۹۳۱	۰	۰	۱۱۴	۱۵۶	۱۸۵	۱۸۳	۱۸۳	۱۸۹	۱۹۲	۱۷۵	۱۳۷	۴۱۷
۱-۲ ساله	۱۲۰۹۲	۱	۱	۳۱۹	۹۳۷	۱۰۸۰	۱۱۰۰	۱۱۲۱	۱۳۶۵	۱۲۷۸	۱۰۸۹	۱۰۲۳	۲۷۶۹
۵-۹ ساله	۱۶۶۳۱	۰	۲	۳۰	۲۷۴	۹۰۹	۱۶۷۹	۱۸۳۸	۲۳۰۴	۲۳۱۲	۱۹۰۸	۱۵۹۷	۳۹۷۸
۵ ساله	۲۵۱۲	۰	۰	۱۴	۲۷۴	۲۸۲	۳۷۸	۳۲۷	۴۴۱	۴۴۲	۳۴۱	۳۳۰	۸۲۷
۶ ساله	۳۳۴۵	۰	۱	۵	۵۶	۲۲۴	۲۱۷	۳۶۶	۴۵۲	۴۴۷	۳۷۰	۳۲۱	۷۷۶
۷ ساله	۳۴۵۸	۰	۰	۳	۵۷	۱۶۶	۲۷۹	۳۷۹	۴۶۲	۴۵۴	۳۹۱	۲۷۶	۷۸۹
۸ ساله	۳۲۷۱	۰	۱	۵	۲۶	۱۳۰	۲۵۳	۳۵۷	۴۵۱	۴۵۴	۳۰۳	۲۴۳	۷۹۸
۹ ساله	۳۴۵۵	۰	۰	۳	۲۵	۱۰۷	۲۵۲	۳۸۹	۴۹۶	۴۶۵	۳۲۷	۲۸۸	۷۸۸
۱۰-۱۴ ساله	۱۶۸۱۹	۰	۹	۴۴	۱۳۲	۴۶۴	۱۰۳۰	۱۸۲۵	۲۴۹۱	۲۶۴۰	۲۲۱۴	۱۸۷۶	۴۱۱۴
۱۰ ساله	۳۸۸۱	۰	۲	۱۵	۱۲۳	۳۸۹	۶۵۶	۹۰۳	۱۱۲۱	۱۰۶۲	۸۱۵	۶۰۹	۱۴۱
۱۱ ساله	۳۱۰۳	۰	۳	۸	۲۲	۱۸۸	۳۱۹	۴۸۹	۶۹۶	۶۹۶	۴۹۴	۳۶۴	۷۳۶
۱۲ ساله	۳۶۹۰	۰	۰	۱۱	۳۵	۲۱۹	۳۱۹	۴۱۹	۵۴۰	۵۷۶	۴۷۹	۴۱۴	۸۸۶
۱۳ ساله	۳۰۷۷	۰	۰	۱	۲۱	۱۲۸	۲۳۸	۳۳۸	۴۵۲	۴۵۲	۳۰۸	۲۲۱	۷۸۸
۱۴ ساله	۳۰۶۸	۰	۴	۱۰	۲۹	۱۶۶	۲۹۲	۳۳۸	۴۰۷	۴۹۸	۳۵۳	۳۶۸	۷۶۲
۱۵-۱۹ ساله	۱۶۱۰۲	۱	۱۱۰	۱۹۹	۳۴۶	۵۵۲	۹۰۳	۱۴۲۷	۱۹۷۸	۲۴۲۳	۲۱۸۳	۱۸۳۵	۴۱۴۵
۲۰-۲۴ ساله	۱۱۰۶۹	۲	۲۱۸	۴۶۷	۶۳۸	۶۵۸	۶۶۱	۸۵۵	۹۹۰	۱۱۷۸	۱۱۵۹	۱۱۳۰	۳۱۱۳
۲۵-۲۹ ساله	۷۲۵۸	۱	۱۴۵	۲۵۸	۶۸۸	۷۳۶	۷۰۲	۸۰۸	۹۴۳	۱۰۴۳	۸۲۳	۵۴۰	۱۷۸۰
۳۰-۳۴ ساله	۵۲۹۶	۰	۷۱	۱۵۷	۲۹۲	۴۸۳	۶۳۱	۶۳۶	۷۶۵	۸۲۳	۶۸۵	۴۱۶	۱۱۳۴
۳۵-۳۹ ساله	۴۴۶۹	۰	۳۷	۵۸	۱۳۸	۲۵۲	۳۹۵	۴۲۹	۵۰۳	۶۰۳	۴۴۲	۳۷۳	۹۷۳
۴۰-۴۴ ساله	۳۹۷۴	۲	۲۶	۴۷	۱۷۸	۲۵۱	۳۵۱	۴۲۹	۵۸۸	۵۹۹	۴۹۷	۴۲۴	۸۵۸
۴۵-۴۹ ساله	۳۲۰۹	۲	۱۵	۴۲	۸۳	۱۳۱	۲۰۱	۳۳۷	۴۳۶	۴۹۰	۳۲۷	۲۳۷	۷۰۸
۵۰-۵۴ ساله	۲۷۸۸	۱	۲۱	۳۷	۹۰	۱۵۶	۱۹۲	۳۰۲	۴۶۰	۴۶۰	۳۲۸	۲۷۸	۶۱۸
۵۵-۵۹ ساله	۱۶۷۵	۱	۱۹	۳۰	۶۹	۱۰۳	۱۵۳	۱۶۹	۱۹۰	۲۲۳	۱۹۰	۱۵۴	۳۷۲
۶۰-۶۴ ساله	۲۰۹۴	۴	۲۷	۵۴	۱۰۰	۱۵۷	۱۹۴	۲۱۷	۲۲۸	۲۳۷	۱۸۸	۱۹۵	۴۹۳
۶۵ ساله و بیشتر	۳۶۹۴	۸	۱۳۲	۲۰۲	۲۴۹	۲۴۶	۲۹۹	۳۲۱	۳۷۹	۳۵۵	۳۰۰	۳۰۸	۸۹۵
نامشخص	۶۱۶	۰	۱	۸	۱۳	۲۵	۵۲	۶۰	۹۱	۸۱	۷۲	۶۰	۱۵۳
مرد	۵۶۰۷۱	۱۱	۴۲۵	۱۰۹۳	۲۱۷۲	۳۲۱۱	۴۴۱۵	۵۵۸۴	۷۰۲۱	۷۷۸۳	۶۰۹۰	۵۴۲۷	۱۳۳۳۹
کمتراز ۱ ساله	۹۹۴	۰	۰	۶۱	۸۷	۹۸	۹۷	۹۸	۹۷	۹۸	۹۴	۶۶	۲۰۳
۱-۲ ساله	۶۲۳۷	۰	۰	۱۵۹	۴۹۵	۵۵۱	۵۷۳	۵۶۲	۷۰۸	۶۸۰	۵۴۱	۵۳۰	۱۴۲۸
۵-۹ ساله	۸۹۱۵	۰	۲	۱۶	۱۴۹	۵۴۳	۷۸۶	۱۰۰۵	۱۲۶۹	۱۲۴۸	۱۰۰۴	۸۴۱	۲۰۵۲
۵ ساله	۱۹۰۴	۰	۰	۷	۶۰	۱۶۸	۱۹۸	۱۹۸	۲۴۲	۲۵۱	۱۷۳	۱۷۹	۴۲۷
۶ ساله	۱۷۹۱	۰	۰	۳	۳۲	۱۳۲	۱۶۲	۲۰۸	۲۲۶	۲۴۸	۲۰۷	۱۶۹	۴۰۱
۷ ساله	۱۷۳۵	۰	۰	۱	۲۹	۹۴	۱۵۲	۱۹۵	۲۵۱	۲۵۰	۲۱۷	۱۳۹	۴۰۷
۸ ساله	۱۷۴۱	۰	۱	۲	۱۴	۸۲	۱۳۶	۱۹۵	۲۵۸	۲۴۷	۲۰۰	۱۸۲	۴۰۴
۹ ساله	۱۷۶۴	۰	۰	۳	۱۴	۶۷	۱۳۶	۲۰۹	۲۹۱	۲۵۲	۲۰۷	۱۷۲	۴۱۳
۱۰-۱۴ ساله	۸۲۸۶	۰	۳	۲۲	۶۵	۲۳۷	۳۳۱	۴۰۴	۴۶۴	۴۸۲	۳۰۶	۲۴۵	۱۹۹۵
۱۰ ساله	۲۰۱۵	۰	۱	۵	۱۴	۶۷	۱۵۵	۲۴۲	۳۱۶	۲۷۶	۲۳۵	۲۱۱	۴۹۳
۱۱ ساله	۱۵۹۳	۰	۲	۴	۸	۴۱	۹۵	۱۸۹	۲۵۰	۲۵۰	۲۰۴	۱۹۴	۳۵۵
۱۲ ساله	۱۸۳۷	۰	۰	۷	۱۷	۵۹	۱۰۶	۲۱۲	۲۶۷	۲۶۷	۲۱۹	۲۲۰	۴۲۴

جدول ۱۱: جمعیت بر خانوارها بر حسب جنس و سن و تعداد افراد در خانوار (عشایر دوره پیاپی) (دنباله)

گروه‌های سنی و جنس	جمع	انفرد ۱	انفرد ۲	انفرد ۳	انفرد ۴	انفرد ۵	انفرد ۶	انفرد ۷	انفرد ۸	انفرد ۹	انفرد ۱۰	انفرد ۱۱	انفرد ۱۲
۱۳ ساله	۱۴۲۱	۰	۰	۰	۲	۱۲	۲۲	۷۷	۲۱۱	۲۴۳	۱۹۵	۱۴۵	۳۶۷
۱۴ ساله	۱۴۲۰	۰	۰	۰	۴	۲۸	۷۱	۱۵۱	۲۱۰	۲۲۳	۱۸۸	۱۷۵	۳۴۶
۱۵-۱۹ ساله	۷۸۷۶	۰	۳۰	۶۸	۱۳۹	۲۸۳	۴۵۱	۷۰۷	۱۰۰۱	۱۲۲۱	۱۰۸۳	۹۰۳	۱۹۹۰
۲۰-۲۴ ساله	۵۵۷۳	۲	۲۶	۱۷۷	۲۱۰	۲۷۲	۳۴۶	۴۸۳	۵۴۱	۶۵۴	۶۲۲	۶۰۲	۱۵۶۸
۲۵-۲۹ ساله	۳۹۳۰	۱	۱۱۰	۲۶۰	۳۱۲	۳۶۴	۴۹۴	۶۸۶	۸۲۳	۹۲۴	۹۲۶	۳۱۷	۹۷۴
۳۰-۳۴ ساله	۲۶۹۷	۰	۵۰	۱۰۸	۲۱۱	۳۱۱	۳۴۶	۴۶۷	۵۸۲	۶۸۲	۶۸۱	۱۵۴	۵۷۶
۳۵-۳۹ ساله	۲۱۳۵	۰	۲۱	۳۷	۸۵	۱۵۷	۲۴۴	۳۷۰	۴۰۵	۴۵۵	۴۶۸	۱۵۳	۴۴۰
۴۰-۴۴ ساله	۲۰۴۱	۲	۱۱	۲۰	۴۶	۶۵	۱۲۲	۱۴۲	۱۳۱	۱۳۱	۲۱۹	۱۲۸	۴۱۹
۴۵-۴۹ ساله	۱۵۵۵	۰	۸	۱۶	۲۳	۵۷	۹۱	۱۵۹	۲۲۶	۲۵۲	۲۲۵	۱۵۹	۳۲۹
۵۰-۵۴ ساله	۱۳۶۵	۱	۱۱	۱۳	۲۰	۵۹	۷۶	۱۴۴	۱۸۷	۲۱۴	۱۸۱	۱۵۱	۲۴۸
۵۵-۵۹ ساله	۸۵۰	۰	۷	۷	۲۴	۴۱	۶۹	۹۲	۱۲۱	۱۳۱	۱۱۹	۹۱	۱۹۲
۶۰-۶۴ ساله	۱۱۳۶	۱	۱۱	۱۶	۲۹	۴۰	۶۶	۱۲۹	۱۶۵	۱۶۵	۱۲۲	۱۱۲	۲۶۵
۶۵ ساله و بیشتر	۲۱۷۲	۴	۶۵	۱۱۲	۱۴۲	۱۵۴	۱۹۳	۱۹۳	۱۹۳	۲۳۲	۱۷۴	۱۷۴	۵۲۵
نامشخص	۲۱۹	۰	۱	۱	۷	۱۵	۲۷	۲۷	۴۷	۴۵	۴۵	۲۱	۷۴
زن	۵۳۶۶۶	۱۱	۴۰۹	۱۰۷۲	۲۱۰۸	۳۰۰۴	۴۰۹۱	۵۲۶۶	۶۵۳۹	۷۸۵۶	۵۹۴۰	۵۱۶۶	۱۳۱۸۳
کمتراز ۱ ساله	۹۳۷	۰	۰	۵۳	۷۰	۸۱	۹۶	۸۵	۹۲	۹۴	۸۱	۷۱	۲۱۴
۱-۴ ساله	۵۸۵۵	۱	۱۰	۱۶۰	۴۴۲	۵۲۹	۵۲۷	۵۵۹	۶۵۷	۵۹۸	۵۴۸	۵۰۳	۱۳۳۱
۵-۹ ساله	۷۷۱۶	۰	۰	۱۴	۱۲۵	۳۶۶	۶۹۳	۸۳۳	۱۰۳۵	۱۰۶۴	۹۰۴	۷۵۶	۱۹۲۶
۱۰-۱۴ ساله	۱۶۰۸	۰	۰	۷	۵۰	۱۱۴	۱۸۰	۱۴۹	۱۶۸	۱۶۸	۱۶۸	۱۵۱	۴۰۰
۱۵-۱۹ ساله	۱۵۴۴	۰	۰	۲	۲۴	۹۲	۱۵۸	۱۵۳	۲۲۶	۲۲۶	۱۶۳	۱۵۲	۳۷۵
۲۰-۲۴ ساله	۱۵۲۲	۰	۰	۲	۲۸	۷۲	۱۲۷	۱۸۴	۲۱۳	۲۰۴	۱۷۴	۱۳۷	۳۸۲
۲۵-۲۹ ساله	۱۵۵۰	۰	۰	۳	۱۲	۴۸	۱۱۷	۱۶۲	۱۹۳	۱۵۷	۲۰۳	۱۶۱	۳۹۴
۳۰-۳۴ ساله	۱۴۹۱	۰	۰	۰	۱۱	۴۰	۱۱۶	۱۸۰	۲۰۵	۲۱۳	۱۶۶	۱۵۵	۳۷۵
۳۵-۳۹ ساله	۸۵۳۳	۰	۶	۲۲	۶۷	۲۲۷	۵۰۶	۸۹۴	۱۲۳۷	۱۳۵۶	۱۱۶۸	۹۳۱	۲۱۱۹
۴۰-۴۴ ساله	۱۸۶۶	۰	۱	۱	۱۱	۵۶	۱۳۴	۲۱۴	۲۸۷	۲۸۶	۲۳۰	۱۹۸	۴۴۸
۴۵-۴۹ ساله	۱۵۱۰	۰	۱	۴	۱۴	۴۳	۹۳	۱۳۰	۲۳۹	۲۴۵	۱۹۰	۱۷۰	۳۸۱
۵۰-۵۴ ساله	۱۸۵۳	۰	۰	۴	۱۸	۵۲	۱۱۳	۲۰۷	۲۷۳	۲۸۵	۲۵۵	۱۹۴	۴۵۲
۵۵-۵۹ ساله	۱۶۵۶	۰	۰	۷	۹	۳۷	۷۱	۱۰۱	۱۴۱	۱۶۵	۱۲۸	۱۷۶	۴۲۱
۶۰-۶۴ ساله	۱۶۴۸	۰	۴	۶	۱۵	۳۹	۶۵	۱۴۲	۱۹۷	۲۷۵	۲۶۵	۱۹۳	۴۱۷
۶۵-۶۹ ساله	۸۲۲۶	۱	۸۰	۱۳۱	۲۰۷	۳۶۹	۴۵۲	۷۲۰	۹۷۷	۱۲۰۲	۱۱۰۰	۹۳۲	۲۱۵۵
۷۰-۷۴ ساله	۵۴۹۶	۰	۱۲۲	۱۹۰	۴۲۸	۳۸۶	۴۱۵	۳۷۲	۴۴۹	۵۲۴	۵۳۷	۵۲۸	۱۵۴۵
۷۵-۷۹ ساله	۳۳۲۸	۰	۳۵	۹۸	۲۷۶	۲۷۴	۴۰۸	۴۱۲	۴۲۰	۴۴۹	۳۱۷	۲۲۳	۸۰۶
۸۰-۸۴ ساله	۲۵۹۹	۰	۲۱	۴۹	۸۱	۱۷۲	۲۸۵	۳۶۳	۴۹۳	۳۱۲	۲۰۴	۱۶۲	۵۵۸
۸۵-۸۹ ساله	۲۳۳۴	۰	۱۶	۴۱	۵۳	۹۵	۱۵۱	۲۵۹	۳۴۸	۳۷۴	۲۶۴	۲۲۰	۵۲۳
۹۰-۹۴ ساله	۱۹۴۳	۰	۱۵	۲۷	۲۹	۸۳	۱۱۹	۱۸۲	۲۵۷	۲۸۸	۲۷۸	۲۲۶	۴۳۹
۹۵-۹۹ ساله	۱۶۵۴	۲	۷	۲۶	۵۰	۷۴	۱۱۰	۱۷۸	۲۱۰	۲۴۸	۲۰۲	۱۷۸	۳۷۹
۱۰۰ ساله و بیشتر	۱۴۲۳	۰	۱۰	۲۴	۶۰	۹۷	۱۱۶	۱۵۸	۱۷۳	۱۹۱	۱۴۷	۱۲۷	۳۲۰
نامشخص	۸۲۵	۱	۱۳	۲۳	۴۵	۶۲	۸۲	۹۴	۹۷	۹۲	۷۱	۶۳	۱۸۱
۶۰-۶۴ ساله	۹۵۸	۳	۱۶	۳۸	۶۱	۸۷	۹۸	۸۸	۱۰۳	۸۷	۷۷	۸۲	۲۲۸
۶۵-۶۹ ساله	۱۵۴۲	۴	۶۷	۹۰	۱۰۷	۹۲	۱۰۶	۱۲۸	۱۴۷	۱۵۱	۱۲۶	۱۳۴	۳۷۰
نامشخص	۲۹۷	۰	۰	۷	۷	۱۰	۲۵	۳۳	۴۴	۴۶	۲۷	۲۹	۷۹

جدول ۱۲: جمعیت درخانوارها برحسب جنس و سن و تعداد افراد درخانوار (عشایر دورره قشلاقی)

انفرد ۱۲	انفرد ۱۱	انفرد ۱۰	انفرد ۹	انفرد ۸	انفرد ۷	انفرد ۶	انفرد ۵	انفرد ۴	انفرد ۳	انفرد ۲	انفرد ۱	جمع	جنس و گروه‌های سنی
۲۷۶۸۸	۱۰۹۴۵	۱۲۴۸۰	۱۴۶۷۹	۱۴۲۰۰	۱۱۴۳۱	۸۸۵۶	۶۶۴۰	۴۵۱۶	۲۲۶۵	۸۹۲	۲۵	۱۱۴۶۱۷	مردوزن
۴۳۵	۱۴۳	۱۷۸	۱۹۶	۱۹۶	۱۸۸	۱۸۹	۱۹۵	۱۶۵	۱۱۹	۰	۰	۲۰۰۴	کمتر از ۱ ساله
۲۸۸۸	۱۰۵۹	۱۱۱۹	۱۳۱۵	۱۳۹۵	۱۱۵۶	۱۱۳۲	۱۱۰۸	۹۸۹	۳۳۱	۱	۰	۱۲۴۹۳	۱-۴ ساله
۴۱۶۱	۱۶۶۱	۱۹۷۲	۲۳۸۸	۲۳۹۷	۱۹۱۸	۱۵۴۸	۹۷۴	۲۹۲	۲۵	۲	۰	۱۷۳۲۹	۵-۹ ساله
۸۶۱	۳۴۰	۳۵۱	۴۵۴	۴۵۹	۳۶۴	۳۴۴	۲۹۵	۱۱۵	۱۵	۰	۰	۳۶۴۸	۱۰ ساله
۸۱۱	۳۲۸	۳۸۷	۴۶۱	۴۶۶	۳۷۸	۳۳۲	۲۴۱	۶۱	۶	۱	۰	۳۴۷۳	۱۱-۱۴ ساله
۸۲۷	۳۸۴	۴۰۶	۴۷۴	۴۸۲	۳۹۹	۳۹۲	۳۸۱	۶۲	۳	۰	۰	۳۴۱۲	۱۵-۱۹ ساله
۸۴۰	۳۵۳	۴۱۵	۵۲۳	۴۷۱	۳۷۲	۳۶۷	۲۴۴	۲۸	۷	۱	۰	۳۴۲۱	۲۰-۲۴ ساله
۸۲۲	۳۴۶	۴۱۴	۴۷۶	۵۱۷	۴۰۵	۳۶۲	۲۱۳	۲۶	۴	۰	۰	۳۳۷۵	۲۵-۲۹ ساله
۲۲۹۵	۱۱۲۶	۱۲۴۷	۱۷۴۰	۱۶۳۵	۱۱۳۶	۱۰۸۳	۴۹۷	۱۳۸	۲۷	۹	۰	۱۷۶۰۳	۳۰-۳۴ ساله
۹۸۴	۴۲۱	۴۸۵	۵۸۵	۶۳۴	۴۷۹	۴۰۴	۱۳۰	۲۵	۶	۲	۰	۴۰۵۵	۳۵-۳۹ ساله
۷۶۷	۳۷۳	۴۰۹	۵۱۲	۵۱۶	۳۳۴	۱۹۶	۹۵	۲۵	۸	۳	۰	۳۲۴۸	۴۰-۴۴ ساله
۹۲۷	۴۲۸	۴۹۸	۶۰۰	۵۷۲	۴۴۸	۳۳۸	۱۱۹	۳۵	۱۳	۰	۰	۳۸۷۸	۴۵-۴۹ ساله
۸۲۳	۳۳۲	۴۴۱	۵۲۹	۴۸۲	۳۵۷	۱۶۳	۷۱	۲۲	۹	۰	۰	۳۲۲۹	۵۰-۵۴ ساله
۷۹۴	۳۷۲	۴۶۴	۵۱۴	۴۳۱	۳۱۸	۱۸۲	۸۲	۳۱	۱۱	۴	۰	۳۴۰۳	۵۵-۵۹ ساله
۴۲۴۷	۱۸۸۹	۲۲۶۰	۲۵۳۲	۲۰۸۵	۱۵۲۰	۹۶۲	۵۷۸	۳۶۶	۲۰۳	۱۱۸	۱	۱۶۸۱۱	۶۰-۶۴ ساله
۳۲۱۸	۱۱۹۲	۱۲۱۳	۱۲۲۹	۱۰۳۹	۸۹۹	۷۰۱	۶۸۶	۶۷۵	۴۸۵	۲۲۸	۲	۱۱۵۶۷	۶۵-۶۹ ساله
۱۸۷۵	۵۶۶	۵۰۵	۶۰۱	۶۶۸	۶۶۶	۷۳۱	۷۷۲	۷۱۸	۲۸۳	۱۵۳	۱	۷۶۱۹	۷۰-۷۴ ساله
۱۴۰۶	۴۲۸	۴۰۳	۴۴۳	۷۰۲	۶۵۴	۶۶۲	۵۱۱	۳۰۹	۱۶۶	۷۳	۱	۵۵۵۳	۷۵-۷۹ ساله
۱۰۳۸	۳۸۱	۴۴۷	۶۵۰	۶۹۷	۵۵۶	۴۱۸	۲۶۸	۱۴۹	۶۰	۴۰	۰	۴۶۹۴	۸۰-۸۴ ساله
۸۹۳	۴۳۵	۵۱۷	۶۲۳	۶۱۱	۴۵۳	۲۶۹	۱۸۷	۷۸	۴۹	۲۷	۳	۴۱۴۵	۸۵-۸۹ ساله
۷۳۷	۴۴۵	۴۴۲	۵۰۴	۴۶۱	۳۵۵	۲۰۹	۱۳۸	۸۸	۴۳	۱۹	۲	۳۳۴۳	۹۰-۹۴ ساله
۶۳۸	۲۹۴	۳۳۷	۴۲۲	۳۷۱	۳۱۹	۲۰۷	۱۶۱	۹۴	۲۸	۲۴	۱	۲۹۱۱	۹۵-۹۹ ساله
۳۹۶	۱۵۸	۲۰۰	۲۴۱	۱۹۶	۱۸۴	۱۷۰	۱۰۹	۷۶	۳۳	۲۰	۱	۱۷۷۴	۱۰۰-۱۰۴ ساله
۵۲۰	۲۰۴	۱۹۸	۲۴۷	۲۴۰	۲۳۵	۲۰۰	۱۶۴	۱۱۰	۵۸	۳۲	۴	۲۲۱۳	۱۰۵-۱۰۹ ساله
۹۴۰	۳۲۳	۳۱۵	۳۷۴	۴۰۶	۳۵۱	۳۱۷	۲۶۴	۱۵۶	۲۱۲	۱۴۴	۸	۳۹۱۰	۱۱۰-۱۱۴ ساله و بیشتر
۱۶۱	۶۱	۷۶	۸۴	۹۶	۶۱	۵۸	۲۸	۱۳	۸	۱	۱	۶۴۸	نامشخص
۱۳۹۳۰	۵۶۰۸	۶۳۲۴	۷۵۵۴	۷۳۵۸	۵۹۰۸	۴۵۵۱	۳۴۷۹	۲۲۹۲	۱۱۴۵	۴۵۴	۱۴	۵۸۶۱۷	مرد
۲۱۲	۶۸	۹۶	۹۹	۱۰۰	۱۰۱	۸۸	۱۰۸	۹۰	۶۳	۰	۰	۱۰۲۵	کمتر از ۱ ساله
۱۵۰۱	۵۴۳	۵۶۱	۷۰۲	۷۲۴	۵۸۰	۵۹۱	۵۶۶	۵۲۱	۱۶۶	۰	۰	۶۴۵۵	۱-۴ ساله
۲۱۴۱	۸۶۱	۱۰۳۰	۱۲۸۲	۱۳۲۲	۱۰۵۲	۸۱۶	۵۷۷	۱۶۲	۲۰	۲	۰	۹۲۶۵	۵-۹ ساله
۴۴۲	۱۸۳	۱۷۶	۲۵۵	۲۵۲	۲۱۰	۲۰۷	۱۷۲	۶۴	۸	۰	۰	۱۹۶۹	۱۰ ساله
۴۱۵	۱۷۲	۲۱۱	۲۵۵	۲۳۶	۲۱۵	۱۷۲	۱۲۱	۳۵	۴	۱	۰	۱۸۵۷	۱۱ ساله
۴۲۴	۱۴۱	۲۲۳	۲۵۹	۲۶۰	۲۰۴	۱۵۷	۱۰۳	۳۳	۱	۰	۰	۱۸۰۵	۱۲ ساله
۴۳۰	۱۸۷	۲۰۴	۲۵۵	۲۷۰	۲۰۶	۱۳۹	۹۰	۱۵	۴	۱	۰	۱۸۰۱	۱۳ ساله
۴۳۰	۱۷۸	۲۱۶	۲۵۸	۲۰۴	۲۱۷	۱۴۱	۷۱	۱۵	۳	۰	۰	۱۸۳۳	۱۴ ساله
۲۰۸۳	۹۷۳	۱۰۸۶	۱۳۲۸	۱۳۲۵	۹۹۲	۵۴۸	۳۵۳	۶۹	۲۵	۳	۰	۸۶۸۶	۱۵-۱۹ ساله
۵۱۲	۲۱۶	۲۴۴	۳۸۸	۳۳۳	۲۵۵	۱۶۷	۷۰	۱۴	۵	۱	۰	۲۱۰۵	۲۰ ساله
۳۷۲	۱۹۶	۲۱۳	۲۶۳	۲۶۶	۱۹۶	۱۰۴	۴۷	۱۰	۴	۲	۰	۱۶۷۱	۲۱-۲۴ ساله
۴۵۴	۲۲۷	۲۳۲	۲۹۷	۲۸۲	۲۲۹	۱۱۱	۶۴	۱۷	۹	۰	۰	۱۹۲۲	۲۵ ساله

جدول ۱۲ جمعیت در خانوارها بر حسب جنس و سن و تعداد افراد در خانوار (عشایر دوره فشانلی) (دنباله)

جنس و گروه‌های سنی	جمع	انفرد ۱	انفرد ۲	انفرد ۳	انفرد ۴	انفرد ۵	انفرد ۶	انفرد ۷	انفرد ۸	انفرد ۹	انفرد ۱۰	انفرد ۱۱	انفرد ۱۲ و بیشتر
۱۳ ساله	۱۵۰۲	۰	۰	۲	۱۳	۳۳	۸۷	۱۶۷	۲۴۴	۲۴۹	۲۰۵	۱۵۵	۳۸۷
۱۴ ساله	۱۶۸۶	۰	۰	۵	۱۵	۳۹	۸۱	۱۶۶	۲۲۰	۲۳۱	۱۹۲	۱۷۹	۳۵۸
۱۵-۱۹ ساله	۸۲۴۸	۰	۳۲	۷۰	۱۴۵	۲۹۸	۶۸۵	۷۶۳	۱۰۶۰	۱۲۸۰	۱۱۱۴	۹۳۳	۲۰۵۸
۲۰-۲۴ ساله	۵۸۶۰	۲	۱۰۲	۱۸۲	۲۸۸	۳۷۰	۵۱۴	۵۷۹	۷۸۲	۷۸۲	۶۵۸	۶۳۴	۱۶۲۳
۲۵-۲۹ ساله	۴۱۲۳	۱	۱۱۶	۲۷۵	۴۲۸	۳۰۶	۳۸۱	۳۰۹	۳۳۴	۳۴۳	۲۷۹	۳۲۹	۱۰۲۲
۳۰-۳۴ ساله	۲۸۱۳	۰	۵۰	۱۱۰	۲۲۲	۲۲۲	۲۲۲	۲۲۶	۲۸۸	۲۸۸	۱۸۹	۱۶۲	۶۱۵
۳۵-۳۹ ساله	۲۲۵۱	۰	۲۳	۳۸	۹۲	۱۶۸	۲۵۶	۲۸۴	۳۲۵	۳۲۵	۱۷۳	۱۵۵	۴۷۲
۴۰-۴۴ ساله	۲۱۱۸	۳	۱۱	۲۱	۴۷	۹۸	۱۶۳	۲۵۹	۳۴۳	۳۲۵	۲۲۸	۲۰۳	۳۳۷
۴۵-۴۹ ساله	۱۶۰۸	۰	۱۰	۱۶	۳۵	۵۹	۹۶	۱۶۵	۲۳۸	۲۵۸	۲۳۰	۱۶۲	۳۴۱
۵۰-۵۴ ساله	۱۴۱۵	۱	۱۱	۱۳	۲۱	۴۰	۸۱	۱۴۹	۱۹۶	۲۲۱	۱۸۷	۱۵۹	۳۰۶
۵۵-۵۹ ساله	۸۹۸	۰	۰	۰	۰	۰	۰	۰	۰	۰	۰	۰	۰
۶۰-۶۴ ساله	۱۲۰۶	۱	۱۴	۱۶	۲۶	۴۶	۷۵	۱۰۱	۱۳۹	۱۳۲	۱۲۸	۱۱۸	۲۷۶
۶۵ ساله و بیشتر	۲۳۱۳	۴	۷۳	۱۱۸	۱۶۸	۱۶۶	۲۰۶	۲۱۰	۲۴۷	۲۱۴	۱۸۵	۱۸۲	۵۵۹
نامشخص	۳۳۳	۱	۱	۱	۱	۱	۲۰	۲۸	۲۸	۲۷	۲۵	۳۱	۷۹
زن	۵۶۰۰۰	۱۱	۳۳۸	۱۱۲۰	۲۲۲۴	۳۱۶۱	۶۳۰۵	۵۵۳۳	۶۸۴۲	۷۱۲۵	۶۱۵۶	۵۳۳۷	۱۳۷۵۸
کمیتر از ۱ ساله	۹۷۹	۰	۰	۵۶	۷۵	۸۷	۱۰۱	۸۷	۹۶	۹۷	۸۲	۷۵	۲۲۳
۱-۲ ساله	۶۰۲۸	۱	۰	۱۶۵	۴۶۸	۵۴۲	۵۴۹	۵۷۶	۶۷۱	۶۱۳	۵۵۸	۵۱۶	۱۳۸۷
۳-۹ ساله	۸۰۶۶	۰	۰	۱۵	۱۳۰	۳۶۷	۷۳۲	۸۶۶	۱۰۷۵	۱۱۰۶	۹۴۳	۷۸۰	۲۰۲۰
۵ ساله	۱۶۷۹	۰	۰	۷	۵۱	۱۲۳	۱۸۷	۱۵۴	۲۰۷	۱۹۹	۱۷۵	۱۵۷	۴۱۹
۶ ساله	۱۶۱۶	۰	۰	۲	۲۶	۱۰۰	۱۶۱	۱۶۳	۲۳۰	۱۷۶	۱۷۶	۱۵۶	۳۹۶
۷ ساله	۱۶۰۷	۰	۰	۲	۲۹	۷۸	۱۳۵	۱۹۵	۲۴۴	۲۱۵	۱۸۳	۱۴۳	۴۰۳
۸ ساله	۱۶۲۰	۰	۰	۳	۱۳	۵۴	۱۲۸	۱۶۶	۲۰۱	۲۶۸	۲۱۱	۱۶۶	۴۱۰
۹ ساله	۱۵۴۲	۰	۰	۱	۱۱	۴۱	۱۲۱	۱۸۸	۲۱۳	۲۱۸	۱۹۸	۱۵۸	۳۹۲
۱۰-۱۴ ساله	۸۹۱۷	۰	۰	۶	۲۲	۶۹	۲۴۴	۳۳۵	۴۲۳	۴۶۰	۴۱۲	۳۵۳	۲۲۱۳
۱۵ ساله	۱۹۵۰	۰	۱	۱	۱۱	۴۰	۱۳۷	۲۲۴	۳۰۱	۲۹۷	۲۴۱	۲۰۵	۴۷۲
۱۶ ساله	۱۵۶۷	۰	۱	۴	۱۵	۴۸	۱۴۰	۱۳۸	۱۴۴	۱۴۹	۱۲۷	۱۷۷	۳۹۵
۱۷ ساله	۱۹۵۶	۰	۰	۱۸	۵۵	۱۲۷	۲۱۹	۲۱۹	۲۹۰	۲۹۰	۲۶۶	۲۰۱	۴۷۲
۱۸ ساله	۱۷۲۷	۰	۰	۹	۳۸	۷۶	۲۱۰	۲۱۰	۲۵۸	۲۸۰	۲۳۶	۱۷۷	۴۳۶
۱۹ ساله	۱۷۱۷	۰	۰	۶	۲۶	۸۳	۱۰۱	۱۵۲	۲۱۱	۲۸۳	۲۷۲	۱۹۳	۴۳۶
۲۰-۲۹ ساله	۸۵۶۳	۱	۸۶	۱۳۳	۲۲۱	۲۸۰	۴۷۷	۷۵۷	۱۰۲۵	۱۲۵۲	۱۱۳۶	۹۵۶	۲۲۳۹
۳۰-۳۴ ساله	۵۷۰۷	۰	۱۲۶	۳۰۱	۴۵۱	۳۹۸	۳۳۶	۳۸۵	۴۶۰	۵۴۷	۵۵۵	۵۵۸	۱۵۹۵
۳۵-۳۹ ساله	۳۴۹۶	۰	۳۷	۱۰۸	۲۹۰	۳۹۱	۴۲۵	۳۳۷	۳۳۴	۳۵۸	۲۲۶	۲۳۷	۸۵۳
۴۰-۴۴ ساله	۲۷۲۰	۰	۲۳	۵۱	۸۷	۱۸۹	۳۰۲	۳۷۸	۴۱۴	۴۲۵	۲۱۴	۱۶۶	۵۹۱
۴۵-۴۹ ساله	۲۴۴۳	۰	۱۷	۲۲	۵۷	۱۰۰	۱۶۲	۲۷۲	۳۷۲	۳۸۷	۲۷۴	۲۶۶	۵۵۴
۵۰-۵۴ ساله	۲۰۲۷	۰	۱۶	۲۸	۳۱	۸۹	۱۲۶	۱۴۴	۲۶۸	۲۶۸	۲۸۹	۲۳۲	۴۵۶
۵۵-۵۹ ساله	۱۷۲۵	۲	۹	۲۷	۵۳	۷۹	۱۱۵	۱۹۰	۲۲۳	۲۲۳	۲۱۲	۱۸۳	۳۹۶
۶۰-۶۴ ساله	۱۴۹۶	۰	۱۳	۲۵	۶۳	۱۰۱	۱۲۶	۱۷۰	۱۸۰	۲۰۱	۱۵۰	۱۳۵	۳۳۲
۶۵-۶۹ ساله	۸۷۶	۱	۱۴	۲۴	۵۰	۶۵	۹۴	۹۸	۹۹	۹۹	۷۵	۶۴	۱۹۳
۷۰-۷۴ ساله	۱۰۰۷	۳	۱۹	۴۲	۶۴	۸۶	۹۵	۹۶	۹۶	۱۰۸	۸۷	۷۰	۲۴۴
۷۵ ساله و بیشتر	۱۵۹۷	۴	۷۱	۹۴	۱۰۸	۹۸	۱۱۱	۱۴۱	۱۵۹	۱۶۰	۱۳۰	۱۴۰	۳۸۱
نامشخص	۳۱۵	۰	۰	۷	۷	۱۲	۲۸	۳۳	۴۸	۳۷	۳۱	۳۰	۸۲

جدول ۱۳: خانوارهای عشایر دوره بیلاقی و دوره قشلاقی برحسب نوع اقامتگاه در استان

دوره استقرار	جمع	فقط ساختمان معمولی	فقط ساختمان عشایری	فقط سرپناه	ساختمان معمولی و ساختمان عشایری	ساختمان معمولی و سرپناه	ساختمان عشایری و سرپناه	ساختمان معمولی
دوره بیلاقی	۱۳۸۰۹	۲۳۱	۱۴۹	۱۳۲۲۰	۰	۵	۴	۰
دوره قشلاقی	۱۴۴۴۸	۱۳۱۵۸	۱	۲	۰	۱۲۸۷	۰	۰

جدول ۱۴: خانوارهای عشایر دوره بیلاقی و دوره قشلاقی برحسب مدت استقرار در استان و مدت اقامت در سرپناه

دوره و مدت استقرار در استان	جمع کل خانوارها	جمع خانوارهای دارای اقامت در سرپناه	کمتر از ۶۰ روز	۶۰- ۸۹ روز	۹۰- ۱۱۹ روز	۱۲۰- ۱۴۹ روز	۱۵۰- ۱۷۹ روز	۱۸۰- ۲۰۹ روز	۲۱۰- ۲۳۹ روز	۲۴۰- ۲۶۹ روز	۲۷۰- ۲۹۹ روز	۳۰۰ روز و بیشتر
عشایر دوره بیلاقی	۱۳۸۰۹	۱۳۲۲۹	۴۴۷	۵۶۰۰	۵۱۴۶	۵۹۱	۴۶۶	۱۶۹	۶	۴	۰	۰
جمع	۱۳۸۰۹	۱۳۲۲۹	۴۴۷	۵۶۰۰	۵۱۴۶	۵۹۱	۴۶۶	۱۶۹	۶	۴	۰	۰
کمتر از ۶۰ روز	۴۵۱	۴۴۴	۴۴۴	۰	۰	۰	۰	۰	۰	۰	۰	۰
۶۰-۸۹ روز	۵۶۵۶	۵۵۹۷	۰	۵۵۹۷	۰	۰	۰	۰	۰	۰	۰	۰
۹۰-۱۱۹ روز	۵۹۷۳	۵۹۴۵	۱	۱	۵۹۴۳	۰	۰	۰	۰	۰	۰	۰
۱۲۰-۱۴۹ روز	۶۲۵	۵۹۴	۱	۲	۰	۵۹۱	۰	۰	۰	۰	۰	۰
۱۵۰-۱۷۹ روز	۶۴۰	۴۶۷	۱	۰	۰	۴۶۶	۰	۰	۰	۰	۰	۰
۱۸۰-۲۰۹ روز	۴۰۳	۱۷۲	۰	۰	۳	۰	۱۶۹	۰	۰	۰	۰	۰
۲۱۰-۲۳۹ روز	۳۲	۶	۰	۰	۰	۰	۰	۶	۰	۰	۰	۰
۲۴۰-۲۶۹ روز	۱۸	۴	۰	۰	۰	۰	۰	۰	۴	۰	۰	۰
۲۷۰-۲۹۹ روز	۱۱	۰	۰	۰	۰	۰	۰	۰	۰	۰	۰	۰
۳۰۰ روز و بیشتر	۰	۰	۰	۰	۰	۰	۰	۰	۰	۰	۰	۰
عشایر دوره قشلاقی	۱۴۴۴۸	۱۲۸۹	۷۱۳	۳۶۶	۱۴۶	۴۰	۲	۲۲	۰	۰	۰	۰
جمع	۱۴۴۴۸	۱۲۸۹	۷۱۳	۳۶۶	۱۴۶	۴۰	۲	۲۲	۰	۰	۰	۰
کمتر از ۶۰ روز	۲۳	۲	۲	۰	۰	۰	۰	۰	۰	۰	۰	۰
۶۰-۸۹ روز	۲	۱	۰	۱	۰	۰	۰	۰	۰	۰	۰	۰
۹۰-۱۱۹ روز	۱۲	۱	۱	۰	۰	۰	۰	۰	۰	۰	۰	۰
۱۲۰-۱۴۹ روز	۲۱	۰	۰	۰	۰	۰	۰	۰	۰	۰	۰	۰
۱۵۰-۱۷۹ روز	۷۹	۶	۶	۰	۰	۰	۰	۰	۰	۰	۰	۰
۱۸۰-۲۰۹ روز	۵۱۳	۸	۵	۳	۰	۰	۰	۰	۰	۰	۰	۰
۲۱۰-۲۳۹ روز	۷۵۰	۱۷۱	۱۷۱	۰	۰	۰	۰	۰	۰	۰	۰	۰
۲۴۰-۲۶۹ روز	۹۶۴	۱۷۶	۴۹	۱۲۱	۶	۰	۰	۰	۰	۰	۰	۰
۲۷۰-۲۹۹ روز	۸۳۶۹	۵۴۱	۲۹۲	۱۳۳	۱۰۶	۸	۰	۱	۰	۰	۰	۰
۳۰۰ روز و بیشتر	۳۷۱۵	۳۸۳	۱۸۶	۱۰۸	۳۴	۳۲	۲	۲۱	۰	۰	۰	۰

جدول ۱۵: تعداد گوسفند و بزه عشایر دوره بیلابی استان بر حسب مدت استقرار خانوارهای بهره‌بردار در استان و مدت اقامت آنها در سرپناه

مدت استقرار بیلابی خانوارها در استان	جمع کل گوسفند و بزه	جمع گوسفند و بزه خانوارهای دارای اقامت در سرپناه	کمتر از ۶۰ روز	۶۰- ۸۹ روز	۹۰- ۱۱۹ روز	۱۲۰- ۱۴۹ روز	۱۵۰- ۱۷۹ روز	۱۸۰- ۲۰۹ روز	۲۱۰- ۲۳۹ روز	۲۴۰- ۲۶۹ روز	۲۷۰- ۲۹۹ روز	۳۰۰ روز و بیشتر
جمع	۱۴۳۱۰۶۲	۱۳۸۳۶۰۴	۴۲۳۷۱	۶۲۶۸۷۷	۵۸۱۱۱۷	۶۵۱۶۲	۴۷۷۶۲	۱۹۴۱۸	۶۶۱	۲۳۶	۰	۰
کمتر از ۶۰ روز	۴۲۳۷۱	۴۱۹۲۱	۴۱۹۲۱	۰	۰	۰	۰	۰	۰	۰	۰	۰
۶۰-۸۹ روز	۶۲۶۸۷۷	۶۲۶۱۶۹	۰	۶۲۶۱۶۹	۰	۰	۰	۰	۰	۰	۰	۰
۹۰-۱۱۹ روز	۵۸۰۰۹۷	۵۸۰۰۹۷	۰	۰	۵۷۹۷۶۷	۰	۰	۰	۰	۰	۰	۰
۱۲۰-۱۴۹ روز	۶۷۵۶۸	۶۵۹۴۰	۱۰۰	۶۷۸	۰	۶۵۱۶۲	۰	۰	۰	۰	۰	۰
۱۵۰-۱۷۹ روز	۶۳۶۳۸	۴۷۸۱۲	۵۰	۰	۰	۴۷۷۶۲	۰	۰	۰	۰	۰	۰
۱۸۰-۲۰۹ روز	۲۸۷۸۰	۲۰۷۶۸	۰	۰	۱۴۵۰	۰	۱۹۴۱۸	۰	۰	۰	۰	۰
۲۱۰-۲۳۹ روز	۲۸۲۵	۶۶۱	۰	۰	۰	۰	۰	۶۶۱	۰	۰	۰	۰
۲۴۰-۲۶۹ روز	۱۷۶۶	۲۳۶	۰	۰	۰	۰	۰	۰	۲۳۶	۰	۰	۰
۲۷۰-۲۹۹ روز	۱۳۱۵	۰	۰	۰	۰	۰	۰	۰	۰	۰	۰	۰
۳۰۰ روز و بیشتر	۰	۰	۰	۰	۰	۰	۰	۰	۰	۰	۰	۰

جدول ۱۶: تعداد بز و بزغاله عشایر دوره بیلابی استان بر حسب مدت استقرار خانوارهای بهره‌بردار در استان و مدت اقامت آنها در سرپناه

مدت استقرار بیلابی خانوارها در استان	جمع کل بز و بزغاله	جمع بز و بزغاله خانوارهای دارای اقامت در سرپناه	کمتر از ۶۰ روز	۶۰- ۸۹ روز	۹۰- ۱۱۹ روز	۱۲۰- ۱۴۹ روز	۱۵۰- ۱۷۹ روز	۱۸۰- ۲۰۹ روز	۲۱۰- ۲۳۹ روز	۲۴۰- ۲۶۹ روز	۲۷۰- ۲۹۹ روز	۳۰۰ روز و بیشتر
جمع	۱۴۳۵۱۲	۱۳۳۰۶۵	۵۰۰۰	۶۶۸۸۵	۵۱۹۰۴	۵۰۰۶	۲۸۶۵	۱۳۰۱	۲۹	۱۰	۰	۰
کمتر از ۶۰ روز	۵۰۶۳	۵۰۰۰	۵۰۰۰	۰	۰	۰	۰	۰	۰	۰	۰	۰
۶۰-۸۹ روز	۶۷۶۷۳	۶۶۸۸۵	۰	۶۶۸۸۵	۰	۰	۰	۰	۰	۰	۰	۰
۹۰-۱۱۹ روز	۵۲۱۸۳	۵۱۸۲۹	۱۰	۰	۵۱۸۲۹	۰	۰	۰	۰	۰	۰	۰
۱۲۰-۱۴۹ روز	۵۲۱۲	۵۰۶۱	۵۵	۰	۵۰۰۶	۰	۰	۰	۰	۰	۰	۰
۱۵۰-۱۷۹ روز	۲۸۴۸	۲۸۶۵	۰	۰	۰	۲۸۶۵	۰	۰	۰	۰	۰	۰
۱۸۰-۲۰۹ روز	۳۱۶۵	۱۳۷۶	۰	۰	۷۵	۰	۱۳۰۱	۰	۰	۰	۰	۰
۲۱۰-۲۳۹ روز	۱۹۷	۲۹	۰	۰	۰	۰	۰	۲۹	۰	۰	۰	۰
۲۴۰-۲۶۹ روز	۱۰۹	۱۰	۰	۰	۰	۰	۰	۰	۱۰	۰	۰	۰
۲۷۰-۲۹۹ روز	۶۲	۰	۰	۰	۰	۰	۰	۰	۰	۰	۰	۰
۳۰۰ روز و بیشتر	۰	۰	۰	۰	۰	۰	۰	۰	۰	۰	۰	۰

جدول ۱۷: تعداد گاو و گوساله عشایر دوره بیلابلی استان برحسب مدت استقرار خانوارهای بهره‌بردار در استان و مدت اقامت آنها در سریناه

مدت استقرار بیلابلی خانوارها در استان	جمع کل گاو و گوساله	جمع گاو و گوساله خانوارهای دارای اقامت در سریناه	کمتر از ۶۰ روز	۶۰- ۹۰ روز	۹۰- ۱۱۹ روز	۱۲۰- ۱۴۹ روز	۱۵۰- ۱۷۹ روز	۱۸۰- ۲۰۹ روز	۲۱۰- ۲۳۹ روز	۲۴۰- ۲۶۹ روز	۲۷۰- ۲۹۹ روز	۳۰۰ روز و بیشتر
جمع	۳۷۲۳۲	۳۱۷۸۱	۱۰۷۹	۱۶۵۱۱	۱۴۹۹۶	۲۲۴۸	۱۴۵۵	۴۳۳	۳۰	۰	۰	۰
کمتر از ۶۰ روز	۱۰۸۵	۱۰۷۹	۱۰۷۹	۰	۰	۰	۰	۰	۰	۰	۰	۰
۶۰-۸۹ روز	۱۶۵۸۵	۱۶۵۱۱	۰	۱۶۵۱۱	۰	۰	۰	۰	۰	۰	۰	۰
۹۰-۱۱۹ روز	۱۵۰۶۰	۱۴۹۹۶	۰	۲	۱۴۹۹۶	۰	۰	۰	۰	۰	۰	۰
۱۲۰-۱۴۹ روز	۲۲۹۰	۲۲۷۵	۰	۲۷	۰	۲۲۴۸	۰	۰	۰	۰	۰	۰
۱۵۰-۱۷۹ روز	۱۵۸۲	۱۴۵۵	۰	۰	۰	۰	۱۴۵۵	۰	۰	۰	۰	۰
۱۸۰-۲۰۹ روز	۶۷۷	۴۳۳	۰	۰	۰	۰	۰	۴۳۳	۰	۰	۰	۰
۲۱۰-۲۳۹ روز	۴۸	۳۰	۰	۰	۰	۰	۰	۰	۳۰	۰	۰	۰
۲۴۰-۲۶۹ روز	۶	۰	۰	۰	۰	۰	۰	۰	۰	۰	۰	۰
۲۷۰-۲۹۹ روز	۰	۰	۰	۰	۰	۰	۰	۰	۰	۰	۰	۰
۳۰۰ روز و بیشتر	۰	۰	۰	۰	۰	۰	۰	۰	۰	۰	۰	۰

جدول ۱۸: تعداد شتر و بچه شتر عشایر دوره بیلابلی استان برحسب مدت استقرار خانوارهای بهره‌بردار در استان و مدت اقامت آنها در سریناه

مدت استقرار بیلابلی خانوارها در استان	جمع کل شتر و بچه شتر	جمع شتر و بچه شتر خانوارهای دارای اقامت در سریناه	کمتر از ۶۰ روز	۶۰- ۹۰ روز	۹۰- ۱۱۹ روز	۱۲۰- ۱۴۹ روز	۱۵۰- ۱۷۹ روز	۱۸۰- ۲۰۹ روز	۲۱۰- ۲۳۹ روز	۲۴۰- ۲۶۹ روز	۲۷۰- ۲۹۹ روز	۳۰۰ روز و بیشتر
جمع	۱۷۳	۱۷۳	۲۱	۱۳۸	۱۳	۰	۰	۱	۰	۰	۰	۰
کمتر از ۶۰ روز	۲۱	۲۱	۲۱	۰	۰	۰	۰	۰	۰	۰	۰	۰
۶۰-۸۹ روز	۱۳۸	۱۳۸	۰	۱۳۸	۰	۰	۰	۰	۰	۰	۰	۰
۹۰-۱۱۹ روز	۱۳	۱۳	۰	۰	۱۳	۰	۰	۰	۰	۰	۰	۰
۱۲۰-۱۴۹ روز	۰	۰	۰	۰	۰	۰	۰	۰	۰	۰	۰	۰
۱۵۰-۱۷۹ روز	۰	۰	۰	۰	۰	۰	۰	۰	۰	۰	۰	۰
۱۸۰-۲۰۹ روز	۱	۱	۰	۰	۰	۰	۱	۰	۰	۰	۰	۰
۲۱۰-۲۳۹ روز	۰	۰	۰	۰	۰	۰	۰	۰	۰	۰	۰	۰
۲۴۰-۲۶۹ روز	۰	۰	۰	۰	۰	۰	۰	۰	۰	۰	۰	۰
۲۷۰-۲۹۹ روز	۰	۰	۰	۰	۰	۰	۰	۰	۰	۰	۰	۰
۳۰۰ روز و بیشتر	۰	۰	۰	۰	۰	۰	۰	۰	۰	۰	۰	۰

جدول ۱۹ خانوارهای عشایر دوره بیلابلی و دوره قشلاقی برحسب استفاده از وسایل نقلیه موتوری در اختیار

دوره استقرار	جمع	موتورسیکلت	سواری	باری	موتورسیکلت و سواری	موتورسیکلت و باری	سواری و باری	موتورسیکلت، سواری و باری	هیچکدام
دوره بیلابلی	۱۳۸۰۹	۱۲۳	۶۱۵	۱۶۱۶	۵	۵	۱۵۷	۲	۱۱۲۸۶
دوره قشلاقی	۱۴۴۴۸	۱۲۶	۶۲۵	۱۶۷۰	۵	۸	۱۵۹	۲	۱۱۸۵۳

جدول ۲۰: تعداد کل خانوارهای عشایر دوره بیلابلی و دوره قشلاقی و تعداد خانوارهای استفاده کننده از وسایل صوتی - تصویری و خانگی در اختیار

دوره استقرار	کل خانوارها	رادیو و رادیو ضبط	تلویزیون	چراغ نوری (نفتی یا گازی)	اجاق گاز و گازپیگ تنکی	چراغ خوراک بزی نفتی	بخاری	چرخ خیاطی	هیچکدام
دوره بیلابلی	۱۳۸۰۹	۱۰۳۴۲	۸۰۹۴	۱۱۶۱۷	۱۴۱۳۹	۱۲۹۱۵	۱۳۱۹۲	۱۰۱۰۹	۲۹۲
دوره قشلاقی	۱۴۴۴۸	۱۰۸۹۳	۸۵۱۸	۱۲۰۵۸	۱۲۷۵۵	۱۳۵۲۸	۱۳۸۰۶	۱۰۴۹۲	۲۹۵

* تزیینی جمع اطلاعات ستونهای ۲ به بعد نسبت به ستون ۱ ناشی از استفاده تعدادی از خانوارها از بیش از یک وسیله است.

جدول ۲۱ خانوارهای عشایر دوره بیلابلی و دوره قشلاقی برحسب سوخت اصلی مصرفی

دوره استقرار	جمع	هیزم و زغال چوب	سوخت حیوانی	نفت سفید و گازوئیل	گاز	سایر	اطهار بسته
دوره بیلابلی	۱۳۸۰۹	۱۲۶	۱۴۱۰	۱۲۲۱۲	۴۳	۰	۱۸
دوره قشلاقی	۱۴۴۴۸	۱۲۷	۱۴۲۳	۱۲۸۳۳	۲۷	۰	۱۸

جدول ۲۲: خانوارهای عشایر دوره بیلاقی و دوره قشلاقی برحسب سوخت مصرفی برای پخت و پز

دوره استقرار	جمع	۱)	۲)	۳)	فقط هیزم	هیزم و گاز	هیزم و سایر سوختها	فقط گاز	گاز و سایر سوختها	سایر سوختها	اطهارشده
		فقط نفت	نفت و هیزم	نفت و گاز							
دوره بیلاقی	۱۳۸۰۹	۷۹۱	۶۶۸	۵۶۳۳	۲۹۰۶	۱۰۶	۴۵۷	۴۰۶	۲۳۱۰	۳۲۱	۱۸
دوره قشلاقی	۱۴۴۴۸	۷۹۷	۶۹۲	۶۰۳۵	۲۹۸۹	۹۸	۴۸۲	۲۰۷	۲۳۸۰	۲۳۳	۱۸

۱- نفت سفید و گازوئیل

۲- هیزم و ذغال چوب

۳- شامل سوخت حیوانی

جدول ۲۳: خانوارهای عشایر دوره بیلاقی و دوره قشلاقی برحسب سوخت مصرفی برای ایجاد گرما

دوره استقرار	جمع	۱)	۲)	۳)	فقط هیزم	هیزم و گاز	هیزم و سایر سوختها	فقط گاز	گاز و سایر سوختها	سایر سوختها	اطهارشده
		فقط نفت	نفت و هیزم	نفت و گاز							
دوره بیلاقی	۱۳۸۰۹	۲۰۱۸	۲۰۳۳	۴۵	۱۸۸	۳۵	۵۲۴	۶	۱۲	۶۰۰	۱۸
دوره قشلاقی	۱۴۴۴۸	۴۴۵۵	۲۰۹۸	۴۵	۱۹۳	۳۵	۵۳۷	۶	۱۲	۶۰۳	۱۸

۱- نفت سفید و گازوئیل

۲- هیزم و ذغال چوب

۳- شامل سوخت حیوانی

جدول ۲۴: خانوارهای عشایری دوره بیلاقی و دوره قشلاقی برحسب نحوه خرید مایحتاج زندگی

دوره استقرار	جمع	از طریق پوله‌ور	از طریق شرکت نعاونی عشایری	از طرق دیگر
دوره بیلاقی	۱۳۸۰۹	۷۷۱	۲۳۳۹	۱۰۶۹۹
دوره قشلاقی	۱۴۴۴۸	۷۸۰	۲۳۸۰	۱۱۲۸۸

جدول ۲۵: خانوارهای عشایری دوره بیلابلی و دوره قشلاقی برحسب نحوه فروش فرآورده‌های داسی

دوره استقرار	جمع	از طریق پیلهور	از طریق شرکت تعاونی عشایری	از طرق دیگر	نداره
دوره بیلابلی	۱۳۸۰۹	۱۸۳۸	۶۳	۹۹۳۹	۱۹۶۹
دوره قشلاقی	۱۴۴۴۸	۱۹۰۹	۶۳	۱۰۵۰۷	۱۹۶۹

جدول ۲۶: خانوارهای عشایری دوره بیلابلی و دوره قشلاقی برحسب نحوه فروش محصولات زراعی و باغی

دوره استقرار	جمع	از طریق پیلهور	از طریق شرکت تعاونی عشایری	از طرق دیگر	نداره
دوره بیلابلی	۱۳۸۰۹	۵۰۷	۱۸۰	۲۴۱۹	۱۰۷۰۳
دوره قشلاقی	۱۴۴۴۸	۵۰۸	۱۸۲	۲۴۴۲	۱۱۳۱۶

جدول ۲۷: خانوارهای عشایری دوره بیلابلی و دوره قشلاقی برحسب نحوه فروش تولیدات صنایع دستی

دوره استقرار	جمع	از طریق پیلهور	از طریق شرکت تعاونی عشایری	از طرق دیگر	نداره
دوره بیلابلی	۱۳۸۰۹	۱۸	۱۸	۸۶۸	۱۳۹۰۵
دوره قشلاقی	۱۴۴۴۸	۲۲	۱۸	۹۳۹	۱۳۴۶۹

جدول ۲۸: انواع بهره‌برداریهای کشاورزی دارای دام عشایر دوره بیلاتی و دوره قشلاقی برحسب فعالیت بهره‌برداری

نوع بهره‌برداری	دوره بیلاتی				دوره قشلاقی			
	جمع	فقط دامداری	دامداری و زراعت	دامداری و باغداری	جمع	فقط دامداری	دامداری و زراعت	دامداری و باغداری
جمع	۱۳۷۸۰	۴۴۹۵	۷۲۷۱	۳۸	۱۴۴۲۴	۴۸۵۱	۷۵۰۴	۴۴
اختصاصی	۱۳۷۴۲	۴۴۷۰	۷۲۶۱	۳۸	۱۴۳۷۹	۴۸۲۰	۷۴۹۳	۴۴
شریکی با عشایر	۲۱	۱۰	۸	۰	۲۲	۱۰	۹	۰
شریکی با غیرعشایر	۲	۰	۲	۰	۳	۰	۲	۰
متعلق به غیرعشایر	۱۵	۱۵	۰	۰	۲۱	۲۱	۰	۰

جدول ۲۹: تعداد گوسفند و بره و بز و بزغاله برحسب نوع بهره‌برداری

عشایر دوره بیلاتی

نوع بهره‌برداری	گوسفند و بره			بز و بزغاله		
	جمع	کل		جمع	کل	
		کمتر از یکسال	یکسال و بیشتر		کمتر از یکسال	یکسال و بیشتر
جمع	۱۲۳۱۰۶۰	۵۵۶۶۹۶	۸۷۴۳۶۴	۶۳۸۷۱۸	۱۳۷۵۱۱	۶۰۹۷۴
اختصاصی	۱۲۲۴۸۱۵	۵۵۴۲۳۷	۸۷۰۰۷۸	۶۳۵۶۲۷	۱۳۷۰۸۲	۶۰۷۷۱
شریکی با عشایر	۲۰۰۲	۱۱۵۱	۴۸۵۱	۲۰۶۸	۲۵۳	۱۲۳
شریکی با غیرعشایر	۵۸۲	۱۳۲	۴۵۰	۳۳۰	۷۵	۲۸
متعلق به غیرعشایر	۱۶۶۱	۶۷۶	۹۸۵	۶۹۳	۱۰۱	۴۳

جدول ۳۰: تعداد گاو و گوساله و گاو میش و بچه گاو میش برحسب نوع بهره‌برداری

عشایر دوره بیلاتی

نوع بهره‌برداری	گاو و گوساله			گاو میش و بچه گاو میش		
	جمع	کل		جمع	کل	
		کمتر از دو سال	دو سال و بیشتر		کمتر از دو سال	دو سال و بیشتر
جمع	۳۷۳۲۲	۱۵۰۲۲	۲۲۳۱۰	۱۴۹۹۹	۴۶۳	۱۹۲
اختصاصی	۳۷۲۴۳	۱۴۹۸۲	۲۲۲۶۱	۱۴۹۶۰	۴۵۹	۱۹۰
شریکی با عشایر	۷۵	۳۳	۴۲	۳۳	۲	۲
شریکی با غیرعشایر	۱۲	۶	۶	۶	۰	۰
متعلق به غیرعشایر	۲	۱	۱	۰	۰	۰

جدول ۳۱: تعداد گوسفند و بزه و بز و بزغاله بر حسب نوع بهره‌برداری

عشایر دوره قشلاقی

شماره	بز و بزغاله			گوسفند و بزه			نوع بهره‌برداری	
	کل			شماره	کل			
	بکسال و بیشتر	کمتر از یکسال	جمع		بکسال و بیشتر	کمتر از یکسال		جمع
۶۶۳۴	۸۰۷۶۳	۶۴۲۶۹	۱۴۵۰۳۲	۶۸۶۴۵۰	۹۴۰۵۷۳	۵۱۷۲۰۰	۱۵۳۸۲۷۳	جمع
۶۶۱۲۳	۸۰۵۲۶	۶۴۰۵۶	۱۴۴۵۸۲	۶۸۲۹۸۳	۹۳۵۸۴۶	۵۱۵۵۱۲	۱۵۳۶۳۵۸	اختصاصی
۱۲۳	۱۳۰	۱۲۳	۲۵۳	۲۲۱۸	۳۰۳۶	۱۱۶۶	۴۲۰۲	شریکی با عشایر
۳۸	۳۸	۳۷	۷۵	۳۳۰	۴۵۰	۱۳۲	۵۸۲	شریکی با غیرعشایر
۵۰	۶۹	۵۳	۱۲۲	۹۱۹	۱۲۴۱	۸۹۰	۲۱۳۱	متعلق به غیرعشایر

جدول ۳۲: تعداد گاو و گوساله و گاو میش و بچه گاو میش بر حسب نوع بهره‌برداری

عشایر دوره قشلاقی

شماره	گاو میش و بچه گاو میش			گاو و گوساله			نوع بهره‌برداری	
	کل			شماره	کل			
	دو سال و بیشتر	کمتر از دو سال	جمع		دو سال و بیشتر	کمتر از دو سال		جمع
۲۵۰	۳۴۲	۲۴۸	۵۹۱	۱۵۲۹۵	۲۲۶۸۵	۱۵۳۱۸	۳۸۰۰۳	جمع
۲۴۸	۳۴۱	۲۴۶	۵۸۷	۱۵۲۴۷	۲۲۶۲۳	۱۵۲۷۱	۳۷۸۹۴	اختصاصی
۲	۲	۲	۴	۳۳	۴۲	۳۳	۷۵	شریکی با عشایر
۰	۰	۰	۰	۶	۶	۶	۱۲	شریکی با غیرعشایر
۰	۰	۰	۰	۹	۱۴	۸	۲۲	متعلق به غیرعشایر

جدول ۳۳: تعداد سایر انواع دام عشایر دوره بیلاقی و دوره قشلاقی برحسب نوع بهره‌برداری

عشایر دوره قشلاقی				عشایر دوره بیلاقی				نوع بهره‌برداری
الاغ و	فاطر	اسب و	شتر و	الاغ و	فاطر	اسب و	شتر و	
کره‌الاغ	(استر)	کره‌اسب	بچه‌شتر	کره‌الاغ	(استر)	کره‌اسب	بچه‌شتر	
۷۵۰۲	۸۲۹	۴۹۴۴	۵۹۹	۶۸۹۳	۸۲۹	۴۸۱۷	۱۷۳	جمع
۷۴۹۱	۸۲۹	۴۹۲۸	۵۹۷	۶۸۸۴	۸۲۹	۴۸۰۲	۱۷۳	اجتصاصی
۷	۰	۱۶	۲	۶	۰	۱۵	۰	شریکی با عشایر
۲	۰	۰	۰	۲	۰	۰	۰	شریکی با غیر عشایر
۲	۰	۰	۰	۱	۰	۰	۰	متعلق به غیر عشایر

جدول ۳۴: متوسط تعداد گوسفندبیره و بزوزغال عشایر دوره بیلاقی در بیلاقی گذشته و عشایر دوره قشلاقی در قشلاق گذشته و تعداد راس روز استفاده از مرتع و تعلیف

متوسط تعداد گوسفندبیره و بزوزغال (راس)	راس روز استفاده از مرتع (هزار راس روز)	راس روز استفاده از تعلیف (هزار راس روز)	راس روز استفاده از مرتع و تعلیف به صورت توام (هزار راس روز)	شرح
۱۵۱۰۶۸۹	۱۲۹۴۲۲	۵۶۲	۱۷۵۵	دوره بیلاقی
۱۳۲۴۱۲۱	۹۲۳۲۹	۱۹۹۷۰۱	۶۷۶۶۷	دوره قشلاقی